

INDICE

Identità della Cooperativa Sociale	pag. 02
La storia	pag. 02
La missione	pag. 04
La cultura di intervento sociale	pag. 05
L'organigramma	pag. 06
L'organizzazione interna	pag. 07
Le attività	pag. 08
Il territorio	pag. 11
Le risorse umane	pag. 14
I dati anagrafici	pag. 15
Le certificazioni, gli accreditamenti	pag. 15
Le pubblicazioni, le relazioni, i seminari e convegni	pag. 16
Le appartenenze e partecipazioni a reti sociali e coordinamenti	pag. 17
Mappa dei portatori di interesse	pag. 19
Relazione sociale	pag. 20
I soci	pag. 20
I lavoratori	pag. 23
Gli utenti	pag. 26
I committenti e i finanziatori	pag. 44
Dimensione economica	pag. 47
La situazione economica e patrimoniale	pag. 47
La riclassificazione a valore aggiunto del conto economico	pag. 49
Riferimenti del Bilancio Sociale 2014	pag. 51

IDENTITA' DELLA COOPERATIVA SOCIALE

LA STORIA

Spazio Giovani è nata a Monza nel 1986 come Associazione Culturale, con il contributo di diversi soggetti della Brianza attivi sul piano sociale, culturale e sindacale. In quel periodo ha creato e gestito alcuni dei primi informagiovani in Italia e ha dato vita ai primi progetti giovani in collaborazione con le amministrazioni comunali della Brianza.

Impegnandosi nella prevenzione del disagio giovanile, in particolare nei settori dell'informazione, dell'orientamento e della documentazione, ha instaurato significative relazioni con la rete territoriale e promosso momenti di aggregazione e riflessione sulle politiche giovanili, coniugando l'attenzione alla dimensione locale con le prime esperienze di scambi e campi internazionali.

Nel 1994 si è costituita come Cooperativa Sociale di Solidarietà, dando continuità alle esperienze professionali acquisite nell'ambito dei servizi alla persona.

Nel corso degli anni Spazio Giovani ha rinnovato e ampliato i suoi settori d'intervento, includendo nei propri contesti progettuali anche gli adulti – genitori, insegnanti e educatori – che si relazionano con il mondo giovanile:

- nell'ambito dei progetti giovani, dello sviluppo di comunità, dell'ascolto psicologico e del supporto alla genitorialità ha consolidato la propria esperienza in aree tecniche che gestiscono una pluralità di progetti e servizi;
- ha sviluppato le attività di formazione esterna e di politiche attive del lavoro;
- si è impegnata nei progetti dell'Unione Europea rivolti ai giovani entrando nella Rete Nazionale Eurodesk;
- ha promosso le attività di prevenzione all'uso delle sostanze nelle scuole;
- ha gestito e gestisce interventi educativi in campo scolastico e domiciliare rivolti prevalentemente a minorenni in situazione di handicap e/o svantaggio;
- ha gestito e gestisce servizi integrati rivolto a minorenni e famiglie con disagi e difficoltà nell'ambito della tutela minori, della dispersione scolastica, dell'affido e del penale minorile.

Oggi le attività di Spazio Giovani si realizzano sia nell'ambito della promozione del benessere, sia alle fasce a rischio di marginalità sociale, prevalentemente con approccio di carattere preventivo.

Spazio Giovani interviene sia sul disagio manifesto, sia su problematiche latenti ma diffuse, legate alle diverse fasi di crescita e di passaggio dall'infanzia all'età adulta.

L'esperienza maturata da Spazio Giovani nelle buone prassi e nelle sperimentazioni è spesso oggetto di attenzione e studio per gli operatori sociali, attraverso i numerosi contributi nell'ambito di convegni e seminari e attraverso la pubblicazione su libri e riviste di settore.

Negli anni Spazio Giovani ha mantenuto sempre viva la propria attenzione alle relazioni con gli altri soggetti che operano nel mondo della cooperazione sociale e delle politiche giovanili, collaborando a reti di servizi, partecipando a tavoli di confronto e spesso impegnandosi attivamente con l'assunzione di ruoli di referenza e responsabilità.

Nei suoi oltre vent'anni di storia Spazio Giovani ha ampliato le proprie attività e le proprie dimensioni economiche e organizzative, arrivando nel 2009 ad acquistare di una propria sede. A questa crescita si è accompagnato il miglioramento della qualità del lavoro svolto e della professionalità degli operatori.

Dal 2010 il ridimensionamento della spesa sociale, che ha colpito duramente anche il settore delle politiche giovanili, ha portato Spazio Giovani ad affrontare il ridimensionamento dei servizi storici di informazione-orientamento-sviluppo comunità, puntando prevalentemente sulla gestione dei servizi educativi e di protagonismo giovanile e sulla partecipazione ai bandi di finanziamento delle fondazioni, che hanno finanziato molti dei progetti a più alto contenuto innovativo di Spazio Giovani negli ultimi anni.

LA MISSIONE

Spazio Giovani realizza servizi rivolti alla persona e promuove interventi di politiche sociali, allo scopo di sensibilizzare la comunità allo sviluppo della persona e all'integrazione dei cittadini, sostenendo le transizioni di minorenni, giovani e adulti. Ciò comporta in particolare l'impegno alla valorizzazione dei principi e della cultura cooperativa, all'innalzamento della qualità di vita ed alla valorizzazione della rete sociale, diffondendo nel territorio una cultura caratterizzata dall'ascolto, dal confronto, dal coinvolgimento delle diversità. Spazio Giovani si pone come obiettivo prioritario il raggiungimento della soddisfazione di coloro che entrano in rapporto con le sue attività, in primo luogo giovani, adulti, genitori, operatori sociali, associazioni, organizzazioni committenti e partner, nonché i lavoratori di Spazio Giovani.

Quanto affermato nella missione, è avvalorato negli articoli 3 e 4 dello Statuto di Spazio Giovani dove sono dichiarati gli **scopi mutualistici**:

“La Cooperativa non ha scopo di lucro; suo fine è il perseguimento dell’interesse generale della comunità alla promozione umana e all’integrazione sociale dei cittadini. La Cooperativa si ispira ai principi che sono alla base del movimento cooperativo mondiale ed in rapporto ad essi agisce. Questi principi sono: la mutualità, la solidarietà, la democraticità, l’impegno, l’equilibrio delle responsabilità rispetto ai ruoli, lo spirito comunitario, il legame con il territorio, un equilibrato rapporto con lo Stato e le istituzioni pubbliche. La Cooperativa, per poter curare nel miglior modo gli interessi dei soci e della collettività, deve cooperare attivamente, in tutti i modi possibili, con altri enti cooperativi, imprese sociali e organismi del Terzo Settore, su scala locale, nazionale e internazionale. La Cooperativa intende realizzare i propri scopi sociali operando prevalentemente nell’ambito territoriale della regione Lombardia, anche mediante il coinvolgimento delle risorse vive della comunità, dei volontari, dei fruitori dei servizi ed enti con finalità di solidarietà sociale, attuando in questo modo – grazie all’apporto dei soci lavoratori – l’autogestione responsabile dell’impresa.”

e l'**oggetto sociale**:

“La Cooperativa ha per oggetto la progettazione e la gestione di servizi di carattere sociale, educativo ed assistenziale rivolti alla persona (minori, giovani e adulti) anche nelle fasce più a rischio, e promuove interventi di politica sociale, che perseguono l’interesse della comunità allo sviluppo della persona e all’integrazione dei cittadini. [...] Nell’esercizio di queste attività, la cooperativa si ispira alla valorizzazione dei principi e della cultura cooperativa, all’innalzamento della qualità della vita ed alla valorizzazione della rete sociale, diffondendo nel territorio una cultura caratterizzata dall’ascolto, dal confronto, dal coinvolgimento delle diversità in una logica di integrazione dei servizi e delle progettualità.”

LA CULTURA DI INTERVENTO SOCIALE

Dai principi esposti nello Statuto e coerentemente con sua la storia, nel tempo Spazio Giovani ha maturato una propria **cultura di intervento sociale** i cui cardini rappresentano sinteticamente il patrimonio culturale della Cooperativa.

Massima centralità assume **l'approccio promozionale**, in grado di stimolare l'autonomia e il protagonismo della persona e la sua integrazione sociale. Particolare attenzione è dedicata anche **all'innovazione e alla sperimentazione**, al fine di adeguare gli interventi ed i servizi offerti alle esigenze e alle caratteristiche dell'utenza e del territorio, e alla **professionalità degli operatori**, cui la Cooperativa riserva una serie di interventi e strumenti formativi, di aggiornamento e di scambio reciproco. Non trascurabile è l'apertura al **volontariato** come portatore di competenze significative dell'agire sociale nei progetti, accanto alle competenze professionali.

Spazio Giovani si rivolge all'esterno dedicando attenzione **all'attivazione del territorio** e promovendo le opportune politiche d'intervento rivolte ai minorenni, giovani e adulti con responsabilità educative o di relazione con minorenni e giovani. Contribuisce fattivamente alla **valorizzazione del terzo settore** e al collegamento in rete fra le diverse componenti, ricercando la **connessione con le diverse realtà di coordinamento in materia di politiche giovanili** con l'obiettivo di portare un proprio contributo qualificato e di recepire elementi di innovazione significativi da restituire sul piano locale.

In termini più operativi, la cultura di intervento si traduce negli **obiettivi d'impresa sociale** tra i quali preme evidenziare **l'attenzione all'utente** in tutte le fasi di realizzazione dei servizi e degli interventi, **l'attenzione al cliente esterno** (Enti, Istituzioni, Organizzazioni committenti o partner) attraverso il suo coinvolgimento nella progettazione, nel monitoraggio e nella valutazione delle attività, **l'attenzione al cliente interno** attraverso una politica del personale orientata a favorire la continuità e lo sviluppo dei rapporti di lavoro e l'investimento in formazione, supervisione e monitoraggio dei percorsi professionali.

Oltre che alle persone, Spazio Giovani rivolge la sua **attenzione anche all'organizzazione** attraverso la valutazione dell'efficacia e il controllo dell'efficienza dei processi organizzativi e dei prodotti, mediante una Politica della qualità che ha portato alla certificazione ai sensi della norma ISO 9001:2000 e mediante una Politica di etica sociale che a partire dal 2005 ha avviato il processo di costruzione del Bilancio di Responsabilità Etica e Sociale.

L'ORGANIGRAMMA

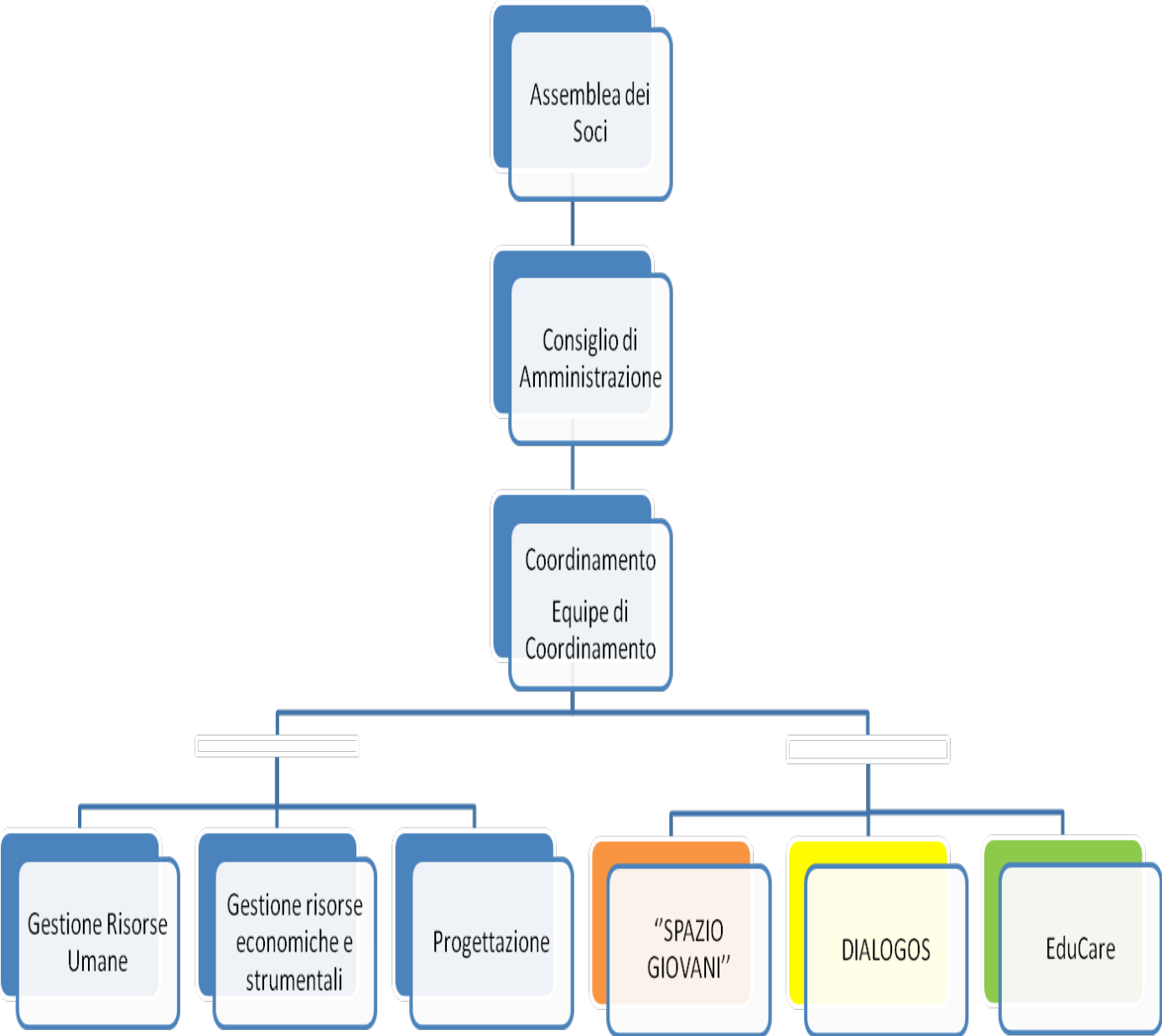

L'ORGANIZZAZIONE INTERNA

L'**assetto istituzionale** della Cooperativa, comprende l'Assemblea dei Soci, il Presidente e il Consiglio di Amministrazione.

L'**Assemblea dei Soci** è composta al 31/12/2014 da 76 soci di cui 62 lavoratori e 14 non lavoratori.

Il **Consiglio di Amministrazione**, composto da quattro soci di cui tre lavoratori e un socio non lavoratore, era in carica dal 28 giugno 2012 con mandato triennale. Il 29 aprile 2014, nell'Assemblea di approvazione del bilancio è avvenuto il rinnovo del Consiglio con la rielezione degli stessi membri che successivamente hanno confermato l'attribuzione delle cariche di Presidente e Vice Presidente.

Il **Revisore Unico** della Cooperativa è il Rag. Farina Stefano. La sua nomina è stata rinnovata a ottobre 2013 con mandato valido fino ad approvazione del bilancio 2015.

La **struttura operativa** è stata rinnovata con l'adozione di un nuovo modello organizzativo che, dopo essere stato presentato ai soci nell'assemblea del 11 luglio 2013, è diventato operativo a partire da settembre 2013.

Il nuovo modello è comprende:

- Aree produttive.
- Sistemi interni di supporto;

La struttura operativa risponde ad un unico **Coordinamento** composto dal coordinatore della Cooperativa e dai coordinatori dei sistemi interni di supporto e delle aree produttive. Il Coordinamento si occupa delle tematiche amministrative, logistiche e gestionali e dei contenuti tecnici e strategici del lavoro.

Aree produttive comprende:

- **Giovani e comunità (Spazio Giovani)**, che gestisce i progetti e i servizi legati alle politiche giovanili e per la famiglia, alla cittadinanza attiva e alla coesione sociale. Sono compresi qui gli informagiovani, il protagonismo giovanile, lo sviluppo di comunità;
- **Dialogos**, che attraverso progetti e servizi a catalogo promuove la salute e gli apprendimenti. Sono compresi qui l'ascolto psicologico, la prevenzione, l'orientamento, la formazione per adulti.
- **EduCare**, che gestisce progetti e servizi di assistenza educativa scolastica e domiciliare rivolta a minori anche con disabilità, tutela minori, centri ricreativi per minori.

Sistemi interni di supporto comprende:

- **Gestione Risorse Umane**, che svolge funzioni di progettazione, programmazione e verifica in merito a selezione del personale e formazione.
- **Gestione risorse economiche e strumentali**, che svolge le funzioni amministrative, di segreteria e comprende i servizi interni di sicurezza, privacy, sistema qualità, gestione delle tecnologie informatiche, comunicazione.
- **Progettazione**, che si occupa prevalentemente della partecipazione alle gare d'appalto e ai bandi di finanziamento di progettualità sociali.

LE ATTIVITA'

Nel nuovo modello organizzativo, le competenze e le attività consolidate sono collocate come segue:

Giovani e comunità:

- **Informazione rivolta ai giovani e alle famiglie.** Si occupa di progettare e gestire servizi informativi secondo un modello polivalente che oltre all'unità base di offerta, costituita dallo sportello informativo, può prevedere azioni e attività definite in raccordo con gli EELL, le agenzie scolastiche e le realtà associative ed educative del territorio: incontri informativi e produzione di strumenti informativi (guide, registri e albi, ...); dalla promozione dell'informazione attraverso siti internet, blog e social network e newsletter, all'organizzazione di saloni informativi tematici.
- **Agenzia Informativa.** Si occupa di coordinare la rete tra i centri/servizi: ricercare e contattare le fonti informative, curare la fornitura di materiale aggiornato, curare la produzione di alcuni strumenti generali.
- **Informazione e orientamento sulle opportunità per i giovani nel campo della mobilità all'estero.** Cura servizi e progetti per lo studio, il lavoro e il volontariato all'estero, in raccordo con la rete Eurodesk Italy per la quale Spazio Giovani è titolare del Punto Locale Decentrato di Monza e della Brianza.
- **Servizio Civile Nazionale e promozione del volontariato.** Svolge attività di progettazione, formazione, promozione, selezione dei volontari e consulenza gestionale e amministrativa.
- **Sviluppo di comunità.** Comporta l'attivazione di reti, gruppi, occasioni di confronto fra cittadini (amministratori, insegnanti, referenti di istituzioni, associazioni, oratori e realtà informali, singoli giovani e adulti) che, in quanto risorse del proprio territorio, si rendano disponibili ad agire intorno a un problema e/o interesse comune, al fine di individuare soluzioni condivise e rendere possibile un cambiamento.
- **Protagonismo/progettazione partecipata.** Comporta l'attivazione e accompagnamento di gruppi (di genitori, di studenti, di giovani,...) che, individuato un bisogno o interesse specifico, si sperimentino nella progettazione e realizzazione di iniziative rivolte alla comunità locale, anche in collaborazione con altri soggetti del territorio.
- **Aggregazione/educazione.** Comporta la progettazione e gestione di servizi in cui offrire a preadolescenti e adolescenti uno spazio significativo di relazione con i pari e le figure educative adulte, di ricreazione e sperimentazione attraverso la proposta di attività ludiche e laboratoriali, di sostegno allo studio e allo svolgimento dei compiti nell'ambito di progetti mirati alla prevenzione della dispersione scolastica.
- **Politiche Territoriali.** Coordina la presenza di Spazio Giovani nei diversi ambiti territoriali, connettendo le progettualità della Cooperativa con le specificità territoriali e con le politiche sociali, giovanili, per la famiglia, per il lavoro, culturali, ...

Dialogos

- **Orientamento scolastico.** Progetta e gestisce interventi individuali e di gruppo (prevalentemente nelle scuole e negli sportelli di orientamento), rivolti a studenti e giovani lavoratori per sostenerli e supportarli nei passaggi tra i diversi percorsi di istruzione e formazione (agendo sia sulla continuità orizzontale, sia sulla continuità verticale), tra questi e le prime esperienze di lavoro e nella costruzione del proprio progetto professionale. Gestisce incontri per genitori e insegnanti, per facilitarli nel sostegno di figli e studenti nelle fasi di transizione. Organizza saloni dello studente per la scelta della scuola dopo la terza media e dopo la maturità. Gestisce azioni di coordinamento territoriale tra istituti, con il coinvolgimento di docenti referenti

per l'orientamento e dirigenti scolastici. Propone percorsi di formazione sul tema della didattica orientativa e sviluppa progetti e strumenti per il sostegno al successo formativo.

- **Servizi per l'occupazione.** Hanno lo scopo di mettere a frutto la pluriennale esperienza della Cooperativa in azioni come il colloquio di supporto alla scelta e definizione del progetto professionale, il *counselling* orientativo, il bilancio attitudinale e di esperienze, il supporto e accompagnamento alla ricerca del lavoro e allo sviluppo di competenze in altri ambiti. Tra i servizi che gestisce vi sono gli sportelli lavoro e gli sportelli Jobclub.
- **Ascolto psicologico.** Progetta e gestisce azioni di sostegno rivolte a persone che attraversano situazioni critiche di carattere evolutivo. Opera attraverso attività di counselling individuale e di gruppo; attività di formazione rivolta a: preadolescenti, adolescenti, giovani, genitori, operatori professionali e non professionali. Gestisce servizi di ascolto psicologico situati presso le sedi di altri servizi territoriali (Informagiovani, Biblioteca, CAG...) e presso scuole primarie e secondarie; gestisce Centri di Informazione e Consulenza (sportelli CIC) presenti all'interno delle scuole secondarie di secondo grado (scuole superiori).
- **Prevenzione delle dipendenze.** Progetta e gestisce interventi di gruppo rivolti alle classi della scuola secondaria di primo e secondo grado, volti ad approfondire questioni informative e ad attivare un confronto e uno scambio tra i ragazzi su tematiche connesse alle diverse forme di dipendenza: sostanze, alcool, web addiction, gioco d'azzardo, sexting, ecc... Le progettazioni prevedono anche il coinvolgimento delle figure educative di riferimento (genitori insegnanti). Le attività di prevenzione spesso vengono supportate da ricerche sociologiche sul campo e da eventi che coinvolgono l'intera popolazione (convegni, seminari, spettacoli, flash mob, guerriglia marketing, siti internet e pagine facebook, blog, ecc...).
- **Attività formative.** Sono rivolte ai bambini della scuola primaria e ai ragazzi della scuola secondaria di primo e secondo grado su tematiche relative alla preadolescenza e all'adolescenza, quali educazione all'affettività e sessualità, dinamiche di gruppo, uso consapevole del web, cittadinanza attiva, didattica innovativa, comunicazione digitale. Azioni formative sulle medesime tematiche sono realizzate anche con

EduCare

- **Interventi educativi in campo scolastico e domiciliare.** Si connotano come attività educative rivolte a minori con certificazione di handicap o con disagio nei disturbi dell'apprendimento e difficoltà relazionali e comportamentali. L'intervento educativo a scuola viene svolto in sinergia con l'attività didattica, con azioni di sostegno individuale o di gruppo in cui i bambini e i ragazzi seguono una Progettazione Educativa Individualizzata. L'intervento educativo domiciliare avviene in raccordo con i Servizi sociali e, nel caso di minori affidati, con il Servizio di Tutela Minori.
- **Servizi integrati psico-socio-educativi.** Effettuano interventi di carattere psicologico sociale ed educativo nell'ambito di: tutela minori (per casi segnalati dal Tribunale per i Minorenni, dal Tribunale ordinario o dai Servizi Sociali), penale minorile e dispersione scolastica.

Anche nel 2014, Spazio Giovani ha dedicato particolare attenzione allo **sviluppo di innovazione nelle attività esistenti**. Questi sono i progetti più innovativi acquisiti nel 2014:

- **Dopofficina Cassano D'Adda.** Nasce dalla co-progettazione tra il Comune di Cassano d'Adda e l'Ati Dopolavoro (composta da: Spazio Giovani capofila, Coop. Milagro e Coop. Ellepikappa). Formalmente attivo dal primo febbraio 2014, il progetto si caratterizza per la gestione di uno spazio fisico denominato

Cento per il Protagonismo Giovani "Un secondo Dopo" che è stato inaugurato il 21 marzo 2014. Tale centro viene individuato quale hub territoriale sulle politiche giovanili comunali: luogo cioè non solo di aggregazione e protagonismo dei giovani, ma anche come spazio per connettere, integrare e sviluppare il territorio e le professionalità dei giovani. Le attività si concretizzano intorno a tre aree: successo formativo, free-time e aggregazione imprenditiva. La prima area parte dalla gestione di uno spazio compiti pomeridiano (gestito non solo da educatori, ma anche dai volontari del territorio) per arrivare a creare integrazioni con altre iniziative simili del territorio: spazio compiti dell'oratorio e progetti sulla scrittura della biblioteca. La seconda area è quella finalizzata maggiormente all'aggregazione e si sviluppa non solo presso il Cpg, ma anche presso il centro giovani di cascine (frazione di cassano). E' l'area che vuole valorizzare il tempo libero dei giovani attraverso la relazione con gli educatori, ma anche la costruzione di proposte nate dagli stessi ragazzi. La terza area è quella dell'aggregazione imprenditiva che sviluppa iniziative in rete con il territorio volte ad implementare competenze, esperienze, passioni dei ragazzi al fine di avvicinarli al mondo del lavoro con cv più completi e sostenuti dall'apprendimenti di soft-skills importanti. E' l'area che organizza laboratori, il summer camp ed eventi in co-progettazione con altri soggetti del territorio. A completare il quadro, si unisce anche tutta la parte di gestione tecnica dello spazio, nonché un'attività imprenditoriale dell'ATI collegata alla gestione degli affitti degli spazi verso privati cittadini. Infine, in tutto questo, si inserisce anche la gestione del rapporto con una associazione giovanile, denominata Esco. Tale associazione, anch'essa collegata al comune attraverso una specifica convenzione, sviluppa maggiormente gli eventi culturali, per cui diviene partner in occasione dell'organizzazione di eventi per poter dar spazio a giovani band o giovani artisti.

IL TERRITORIO

Spazio Giovani opera prevalentemente nelle province di Monza e Brianza, Milano, Bergamo e Como.

I territori di riferimento dei progetti che gestisce sono frequentemente comunali o corrispondenti ai distretti ASL. o agli ambiti dei Piani di Zona.

La tabella che segue riporta l'elenco dei comuni in cui la Cooperativa ha operato nel corso del 2014 con l'indicazione delle aree tecniche coinvolte. Per i progetti che hanno avuto come territorio di riferimento tutti i comuni di un distretto/ambito, è indicato solo il distretto/ambito.

COMUNE	GIOVANI E COMUNITA'	DIALOGOS	EDUCARE
Provincia di Monza e Brianza			
ASL Monza e Brianza		X	
Barlassina	X		X
Besana in Brianza			X
Biassono			X
Bovisio Masciago		X	
Briosco		X	
Cesano Maderno		X	
Cogliate	X		
Desio		X	
Giussano	X	X	X
Lesmo		X	
Lissone	X	X	X
Monza	X	X	
Muggiò	X	X	
Nova Milanese	X		
Renate		X	
Seregno	X	X	X
Seveso			X
Sovico			X
Vedano al Lambro			X
Verano Brianza			X
Provincia di Bergamo			
Adrara San Martino		X	
Adrara San Rocco		X	

COMUNE	GIOVANI E COMUNITA'	DIALOGOS	EDUCARE
Arcene	X	X	
Boltiere		X	
Comunità Montana dei Laghi Bergamaschi	X		
Covo		X	
Credaro		X	
Martinengo		X	
Sarnico		X	
Seriate	X		
Tavernola Bergamasca		X	
Treviglio	X	X	
Verdello	X	X	
Viadanica		X	
Ambito territoriale del Piano di Zona di Seriate	X		
Provincia di Milano			
Cassano d'Adda	X		
Cologno Monzese	X		X
Gorgonzola	X		
Inzago	X	X	
Melzo	X		
Pioltello	X		
Sesto San Giovanni	X		
Solaro	X	X	
Ambito territoriale del Piano di Zona di Sesto San Giovanni	X		
Ambito territoriale del Piano di Zona di Garbagnate M.se	X		
Ambito territoriale del Piano di Zona di Melzo	X		
Ambito territoriale del Piano di Zona di Cernusco sul Naviglio	X		
Provincia di Como			
Albavilla	X		
Cermenate		X	
Mariano Comense	X		X
Ambito territoriale del Piano di Zona di Mariano Comense	X		

COMUNE	GIOVANI E COMUNITA'	DIALOGOS	EDUCARE
Provincia di Varese			
Saronno	X		
Provincia di Lecco			
Comunità Montana della Valle San Martino	X		

LE RISORSE UMANE

Nelle sue attività Spazio Giovani si avvale in prevalenza delle competenze delle seguenti **figure professionali**:

- animatori sociali
- assistenti sociali
- consulenti di ascolto psicologico,
- consulenti di orientamento,
- coordinatori di progetto,
- coordinatori di servizi,
- educatori,
- formatori,
- operatori amministrativi,
- operatori di sviluppo di comunità,
- operatori informativi,
- psicologi,
- psicoterapeuti,
- webmaster,
- youth workers.

La grande maggioranza degli operatori ha una formazione di base di livello universitario in ambito umanistico (prevalgono le lauree in psicologia e scienze dell'educazione). Al loro ingresso in Cooperativa i candidati selezionati seguono un percorso di formazione e inserimento, supportati da un tutor che monitora e valuta la fase di inserimento.

Spazio Giovani si impegna a gestire i rapporti con i propri operatori con la stessa attenzione e sensibilità con cui cura i rapporti con i clienti/utenti esterni.

Tutti gli operatori usufruiscono di specifici **supporti professionali** previsti dall'organizzazione quali:

- le equipe d'area e di progetto, ambiti di scambio progettuale oltre che di confronto su strategie e metodi fra tutti gli operatori di una determinata area di lavoro o di un determinato progetto territoriale;
- la formazione e la supervisione, finalizzate a supportare e a migliorare le competenze; vengono programmate ogni anno per tutti gli operatori secondo i bisogni emersi e le risorse disponibili;
- la conciliazione famiglia lavoro: informazione trasparente e corretta delle opportunità di sostegno alla maternità, accompagnamento prima del periodo di assenza dal contesto lavorativo e soprattutto accompagnamento al rientro, mediante la concessione della riduzione dell'orario di lavoro, se richiesta, e la ricerca di incarichi compatibili con la nuova condizione familiare.

Dopo l'istituzione della figura del Responsabile delle Risorse Umane nel 2001, dal 2007 la Cooperativa ha strutturato il **settore Gestione Risorse Umane**, che presidia i processi di selezione, sviluppo, formazione, supervisione e valutazione del lavoro. Il settore definisce e attua le politiche del personale collaborando, secondo le necessità, con il Coordinamento, l'Amministrazione.

Gli **stage** sono prevalentemente di carattere professionale e riguardano giovani laureati o studenti provenienti da facoltà umanistiche, soprattutto da Psicologia e Scienze della Formazione.

I DATI ANAGRAFICI

Spazio Giovani Onlus

Società Cooperativa Sociale a responsabilità limitata

Costituita a Monza come Associazione nel 1986. Trasformata in Cooperativa Sociale nel 1993.

Sede legale: via F. Cavallotti 38, 20900 Monza
Sede amministrativa e operativa: via Leonardo da Vinci 34, 20851 Lissone (MB)

Tel. 039.230.11.33 Fax 039.230.18.55
www.spaziogiovani.it cooperativa@spaziogiovani.it
pec: comunicazioni@pec.spaziogiovani.it

Partita Iva/Codice Fiscale: 02366640965
Iscrizione Repertorio Economico Amministrativo (REA): MB - 1438720
Iscritta al Tribunale di Monza: 54188
Codice ATECO: 889900

Iscrizione all'Albo Nazionale delle cooperative sociali n° A 164360 del 25/01/2005
Iscrizione all'Albo Regionale delle cooperative sociali: n° 246 – sez. A del 24/03/1995

LE CERTIFICAZIONI, GLI ACCREDITAMENTI

Sistema Qualità certificato dal 2003, attualmente ai sensi della norma ISO 9001:2008.

Accreditamento all'Agenzia Nazionale Italiana Gioventù come Ente di Invio del Servizio Volontario Europeo.

Iscrizione alla Sezione Speciale dell'Albo Regionale degli Enti di Servizio Civile da dicembre 2014.

Titolare del Punto Locale Decentrato Eurodesk della Provincia di Monza Brianza.

Convenzione con l'Università Cattolica del Sacro Cuore di Milano, Facoltà di Psicologia, con l'Università degli Studi Milano Bicocca, Facoltà di Psicologia e Scienze dell'Educazione e con l'Università degli Studi di Bergamo, Facoltà di Scienze della Formazione per ospitare tirocinanti dei corsi di laurea triennale e magistrale di Scienze Psicologiche, dei corsi di laurea triennale di Scienze dell'Educazione.

Iscrizione all'Albo Soggetti Accreditati per la gestione degli interventi di assistenza educativa scolastica in favore degli alunni disabili residenti nell'Ambito di Garbagnate Milanese e di Carate Brianza.

Accreditamento presso l'ASL Monza e Brianza per lo svolgimento di attività psicologiche e di counselling.

LE PUBBLICAZIONI, LE RELAZIONI, I SEMINARI E CONVEGNI

Il know-how di Spazio Giovani nella progettazione e realizzazione di attività di promozione sociale e nella gestione dell'impresa non profit è frequentemente oggetto di divulgazione attraverso i più autorevoli canali del settore. Di seguito si riportano le esperienze dal 2012 ad oggi.

PUBBLICAZIONI

2014. Full Immersion. Non giochiamoci la vita!

A cura di Anna Biffi. Introduzione e conclusioni di Marco Dotti. Report di ricerca sulla diffusione del gioco d'azzardo degli studenti nel territorio della Provincia di Monza e Brianza.

Fondazione della Comunità di Monza e Brianza e Spazio Giovani Onlus

2012. Frame Your Aim – A pragmatic crossing to the media world of 21st century youth.

Pubblicazione finale del progetto Video Volunteers, promosso dal programma europeo Youth in Action e realizzato da Spazio Giovani in partnership con Intercambia, Global Soma, Egyesek, Milan Simecka Foundation.

PARTECIPAZIONE ALL'ORGANIZZAZIONE DI SEMINARI E CONVEGNI

2014. 17 febbraio. Conferenza pubblica: Il corpo anima: quel confine sottile fra apparire ed essere. Aula magna Liceo Majorana Desio.

2014. 4 novembre. Convegno: Full Immersion, non giochiamoci la vita. Urban Center Monza.

2014. 8 dicembre. Serata pubblica: La posta in gioco, a volte smettere rende indipendenti. Sala polifunzionale Biblioteca Civica Lissone.

2014. 16 dicembre. Serata pubblica: Giocati dal gioco. Viaggio in-dipendente nel mondo del gioco d'azzardo. Sala del Consiglio Aldo Moro Vedano al Lambro.

2012. Tools - Valutazione e strumenti di Life Skills Education.

Convegno promosso da Spazio Giovani, ASL Monza e Brianza, Comune di Monza, Ufficio Scolastico per la Lombardia, Regione Lombardia.

Monza

LE APPARTENENZE E PARTECIPAZIONI A RETI SOCIALI E COORDINAMENTI

Spazio Giovani (SG), rispetto ai territori dove opera, ha anche una significativa storia di:

- **appartenenza** ad alcuni tra i principali ambiti di valorizzazione della cooperazione sociale;
- **partecipazione** con ruolo attivo:
 - alle reti sociali che vedono la presenza dei soggetti del terzo settore;
 - ai coordinamenti territoriali dei servizi di cui si occupa.

APPARTENENZE

Anno	Organizzazione	Ruoli ricoperti - note
Dal 2000	Confcooperative – Unione Provinciale di Milano, Lodi, Monza e Brianza – Settore Sociale	
Dal 2004	Consorzio Comunità Brianza (appartenente alla rete CGM - Consorzio Gino Mattarelli)	SG è tra i soci fondatori. Il Coordinatore della Cooperativa è membro del Consiglio di Amministrazione eletto nel 2008 e rinnovato nel 2011.
Dal 2005	Forum del Terzo Settore di Monza e Brianza (Forum TSMB)	SG è tra i fondatori. Il Coordinatore di SG è portavoce e rappresentante legale del Forum. Fino a dicembre 2009 SG ha ospitato la sede del Forum.
Dal 2006	Associazione Politichegiovani.it (rete nazionale di cooperative sociali giovanili)	SG è tra i promotori. Il Coordinatore del Settore Politiche Territoriali della Cooperativa è vice-presidente dal 2008.
Dal 2011	Associanimazione	SG è tra i promotori ed è punto di riferimento locale per la Provincia di Monza e Brianza.

RETI SOCIALI

Anno	Rete	Ambiti di partecipazione - note
Dal 2009	ASL Monza e Brianza, Distretto Socio Sanitario di Carate Brianza	SG partecipa al Tavolo tecnico distrettuale di educazione alla salute.
Dal 2009	ASL Monza e Brianza, Distretto Socio Sanitario di Desio	SG partecipa al Tavolo tecnico distrettuale di educazione alla salute.
Dal 2003	Piano di Zona dell'Ambito Territoriale di Monza	SG partecipa al Tavolo di sistema (attraverso il Forum TSMB) e a due Ambiti di partecipazione: giovani e famiglia.
Dal 2003	Piano di Zona dell'Ambito Territoriale di Lissone-Carate Brianza	SG partecipa all'Assemblea del terzo settore, al Tavolo di sistema (attraverso il Forum TSMB), a due Tavoli d'area: minori-giovani e adulti in difficoltà.

Dal 2003	Piano di Zona dell'Ambito Territoriale di Desio	SG partecipa al Tavolo di consultazione del terzo settore, al Tavolo di sistema e al Tavolo d'area minori-giovani.
Dal 2009	Piano di Zona dell'Ambito Territoriale di Seregno	SG partecipa al Tavolo permanente del terzo settore e al Tavolo tematico politiche per l'infanzia, l'adolescenza, i giovani e le responsabilità familiari.
Dal 2007	Piano di Zona dell'Ambito Territoriale di Garbagnate Milanese	SG partecipa al Tavolo del terzo settore e al Tavolo d'area giovani.
Dal 2008	Piano di Zona dell'Ambito Territoriale di Sesto San Giovanni	SG partecipa al Tavolo d'area minori.
Dal 2008	Piano di Zona dell'Ambito Territoriale di Melzo	SG partecipa al Tavolo d'area minori e famiglie.
Dal 2009	Piano di Zona dell'Ambito Territoriale di Magenta	SG partecipa all'Assemblea del privato sociale del magentino.
Dal 2010	Piano di Zona dell'Ambito Territoriale di Seriate	SG partecipa al Tavolo d'area giovani.
Dal 2009	Piano di Zona dell'Ambito Territoriale di Treviglio	SG partecipa al Tavolo d'area minori e adolescenti.
Dal 2009	Piano di Zona dell'Ambito Territoriale di Romano di Lombardia	SG partecipa al Tavolo d'area minori e adolescenti.
Dal 2011	Piano di Zona dell'Ambito Territoriale di Mariano Comense	SG partecipa al Tavolo d'area minori.
Dal 2007	Comunità Montana Monte Bronzone e Basso Sebino (poi diventata Comunità dei Laghi Bergamaschi)	SG partecipa all'osservatorio "Nuove generazioni".

COORDINAMENTI DI SERVIZI

Anno	Coordinamento
Dal 2002	Rete nazionale Eurodesk
Dal 2004	Coordinamento territoriale regionale dei centri di aggregazione giovanile
Dal 2007	Coordinamento Regionale degli informagiovani della Lombardia. SG partecipa al Tavolo Tecnico

MAPPA DEI PORTATORI DI INTERESSE

Con “portatore di interesse” (stakeholder) si intende:

“ogni gruppo o individuo che può influenzare o che può essere influenzato dal raggiungimento degli obiettivi dell’impresa sociale.”¹

La mappa che segue indica le principali categorie di portatori di interesse con cui la Cooperativa Spazio Giovani entra in relazione per l’attuazione della sua missione.



¹ Freeman, 1984

RELAZIONE SOCIALE

I SOCI

DEFINIZIONI STATUTARIE

I soci hanno un ruolo centrale nella vita della Cooperativa: concorrono alla gestione dell'impresa attraverso la formazione degli organi sociali, partecipano all'elaborazione di programmi di sviluppo e alle decisioni concernenti le scelte strategiche, contribuiscono alla formazione del capitale sociale, ai risultati economici e alla loro destinazione, approvano il regolamento interno, mettono a disposizione le loro capacità personali e professionali per lo svolgimento delle attività della Cooperativa.

Lo Statuto della Cooperativa Spazio Giovani prevede quattro tipologie di socio:

- i Soci prestatori, che svolgono la loro attività lavorativa per il raggiungimento degli scopi sociali;
- i Soci volontari, che prestano la loro attività gratuitamente, esclusivamente per fini di solidarietà;
- i Soci fruitori, che usufruiscono direttamente o indirettamente dei servizi della Cooperativa;
- i Soci sovventori, che partecipano a programmi per lo sviluppo tecnologico o per la ristrutturazione o per il potenziamento aziendale.

I nuovi soci vengono ammessi dopo aver presentato domanda scritta al Consiglio di Amministrazione. La quota sociale che sottoscrivono è di 750 euro.

COMPOSIZIONE E ANDAMENTO DELLA BASE SOCIALE

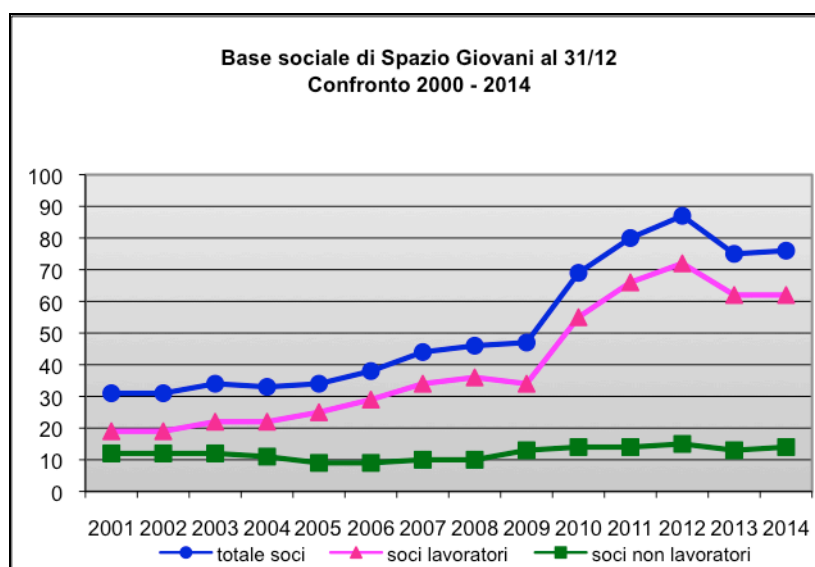

Dopo il calo dello scorso anno, nel 2014 la base sociale di Spazio Giovani è rimasta sostanzialmente stabile passando da 75 a 76 soci. C'è stato comunque un discreto turnover con 7 nuovi associati provenienti dalle fila dei lavoratori e altrettanti dimessi, suddivisi tra soci lavoratori e soci non lavoratori.

Dopo l'aumento di capitale approvato a fine ottobre 2013, anche il 2014 è stato un anno caratterizzato da importanti segnali di senso di responsabilità da parte dell'Assemblea dei soci, che è stata chiamata a votare un piano di intervento per fronteggiare una situazione di previsione di bilancio molto critica. Il piano di intervento, che prevedeva apporti economici da parte dei soci lavoratori, è stato approvato a larga maggioranza. E' valutato positivamente in termini di fiducia nella Cooperativa anche il fatto che in questa difficile situazione ben sette lavoratrici abbiano scelto di associarsi. Nella seconda metà dell'anno la situazione economica è molto migliorata rispetto alle previsioni e il piano di intervento, pur approvato, non è stato utilizzato.

L'aumento consistente dell'organico di Spazio Giovani, causato dall'acquisizione di diverse nuove commesse, ha comportato anche la variazione del rapporto percentuale tra lavoratori soci e non soci. I lavoratori che si associano solitamente collaborano con Spazio Giovani già da alcuni anni.

Rapporto tra lavoratori soci e non soci a Spazio Giovani						
Confronto al 31/12 dal 2000 al 2014						
	lavoratori soci	%	lavoratori non soci	%	totale lavoratori	%
anno 2000	13	28,9%	32	71,1%	45	100,0%
anno 2001	19	35,8%	34	64,2%	53	100,0%
anno 2002	19	38,0%	31	62,0%	50	100,0%
anno 2003	22	42,3%	30	57,7%	52	100,0%
anno 2004	22	44,0%	28	56,0%	50	100,0%
anno 2005	25	51,0%	24	49,0%	49	100,0%
anno 2006	29	46,8%	33	53,2%	62	100,0%
anno 2007	34	37,0%	58	63,0%	92	100,0%
anno 2008	36	33,6%	71	66,4%	107	100,0%
anno 2009	34	33,0%	69	67,0%	103	100,0%
anno 2010	55	43,3%	72	56,7%	127	100,0%
anno 2011	66	51,6%	62	48,4%	128	100,0%
anno 2012	72	53,3%	63	46,7%	135	100,0%
anno 2013	62	50,4%	61	49,6%	123	100,0%
anno 2014	62	42,8%	83	57,2%	145	100,0%

ASSEMBLEE

L'assemblea è il luogo privilegiato in cui i soci esercitano le loro funzioni. Il Consiglio di Amministrazione convoca le assemblee dei Soci ogni volta che lo ritiene necessario e comunque almeno una volta all'anno. Le assemblee possono essere convocate anche da un gruppo di Soci che rappresenti almeno un terzo del totale dei voti.

Le assemblee possono essere ordinarie e straordinarie. Quelle straordinarie avvengono alla presenza di un notaio e riguardano le modifiche statutarie.

Le assemblee di Spazio Giovani avvengono solitamente di sera nei giorni feriali.

Nel corso del 2014 si sono svolte tre assemblee dei soci. La tabella seguente ne riassume i dati e i contenuti principali.

Data	Tipologia	Ordine del giorno	Decisioni prese	Presenze
29-04-14	ordinaria	discussione e approvazione del bilancio consuntivo 2013, presentazione e discussione del bilancio preventivo 2014, discussione sulle modalità con cui affrontare le difficoltà economiche	approvazione del bilancio consuntivo 2013	31 su 75 41,3%
26-06-14	ordinaria	discussione di un piano di crisi aziendale, presentazione discussione e approvazione del bilancio sociale 2013	approvazione del piano di crisi aziendale, approvazione del bilancio sociale 2013	65 su 77 (44 presenti e 21 deleghe) 84,4%
04-12-14	ordinaria	aggiornamenti su situazione economico finanziaria e piano di crisi	assemblea non deliberante	26 su 76 34,2%

Le assemblee del 2014, come nel 2013, hanno visto prevalere le tematiche economiche e patrimoniali.

I LAVORATORI

ORIENTAMENTI VALORIALI NEI RAPPORTI CON I LAVORATORI

La Cooperativa Spazio Giovani considera i propri lavoratori la principale risorsa di cui dispone e sulla quale ritiene essenziale indirizzare buona parte dei propri investimenti.

Spazio Giovani si impegna, quanto più possibile, nel ricercare il benessere dei propri lavoratori favorendo la loro partecipazione alle scelte strategiche, cercando di trasmettere loro la propria mission e la cultura della cooperazione a cui appartiene. Si impegna a favorire la continuità dei rapporti di lavoro, la crescita professionale, la stabilità economica, lo sviluppo dell' autonomia, l'assunzione di responsabilità, il protagonismo nel proprio lavoro sociale, in un ambiente di lavoro che rifiuta le discriminazioni di ogni genere.

L'ORGANICO DI SPAZIO GIOVANI

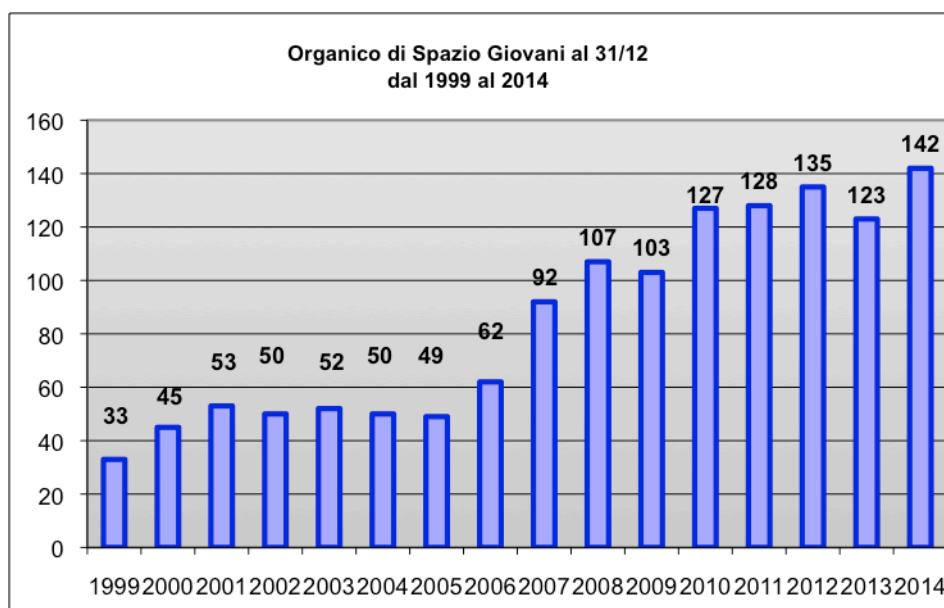

Nel 2014 l'organico di Spazio Giovani ha raggiunto un nuovo picco superando quota 140, livello mai raggiunto prima. Dopo il calo del 2013, la crescita del personale trova la netta corrispondenza nell'aumento delle commesse acquisite. In particolare, la gestione di due nuovi servizi educativi all'interno dell'appalto coordinato dal Consorzio Comunità Brianza hanno comportato da soli l'assunzione di una dozzina di operatori.

Riguardo agli altri indicatori, alcune tendenze che caratterizzano Spazio Giovani da alcuni anni sono variate:

tipo di contratto: la percentuale di lavoratori con contratto dipendente sale dal 68 al 70%, ma aumentano i contratti a termine;

genere: l'86% del personale è femminile, aumenta di un punto rispetto al 2013;

suddivisione dei carichi di lavoro: il numero dei lavoratori a tempo pieno è nuovamente diminuito e la percentuale è scesa al 7.

Tipologie di contratto dei lavoratori di Spazio Giovani al 31/12 (confronto 2003-2014)												
	2003	2004	2005	2006	2007	2008	2009	2010	2011	2012	2013	2014
Dipendenti soci	19	20	24	25	28	33	34	48	62	70	59	60
Dipendenti non soci	5	3	1	1	20	23	18	30	23	26	19	25
Dipendenti a tempo determinato soci	0	0	0	2	2	0	0	5	2	0	0	0
Dipendenti a tempo determinato non soci	0	0	0	1	0	5	8	3	3	7	6	14
Lavoratori a progetto soci	0	1	1	2	4	3	0	1	1	1	3	1
Lavoratori a progetto non soci	19	20	17	26	33	37	38	32	29	26	30	35
Lavoratori autonomi soci	0	0	0	0	0	0	0	1	1	1	1	1
Lavoratori autonomi non soci	8	6	6	5	5	6	5	7	7	4	5	6
TOTALE	51	50	49	62	92	107	103	127	128	135	123	142

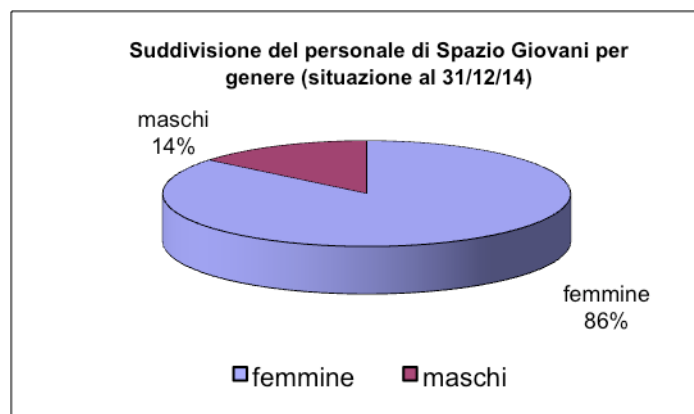

Turnover degli operatori al 31/12						
	totale al 31/12	entrati	usciti	saldo	turnover positivo	turnover negativo
2005	49	7	0	7		
2006	62	18	5	13	36,7	10,2
2007	92	38	8	30	61,3	12,9
2008	107	24	9	15	26,1	9,8
2009	103	21	25	-4	19,6	23,4
2010	127	41	16	25	39,8	15,5
2011	128	26	25	1	20,5	19,7
2012	135	30	23	7	23,4	18,0
2013	123	18	30	-12	13,3	22,2
2014	142	37	18	19	30,1	14,6

Anzianità organizzativa dei lavoratori di Spazio Giovani (confronto 2011 - 2014)			
	2011	2012	2013
Totale lavoratori	4,4	4,6	5,2

Età media dei lavoratori di Spazio Giovani al 31/12 (confronto 2011 - 2014)				
	2011	2012	2013	2014
dipendenti	35,3	35,8	37,3	38,0
dipendenti a tempo determinato	32,6	31,6	31,8	32,4
collaboratori a progetto	28,4	30,4	28,7	29,1
lavoratori autonomi	35,1	37,8	37,5	35,3
TOTALE	33,6	34,6	34,7	35,0

Media ore lavorate per settimana %									
	2006	2007	2008	2009	2010	2011	2012	2013	2014
fino a 10		4	6	5	13	8	4	6	4
da 11 a 20	34	20	24	23	25	24	26	23	29
da 21 a 30	34	45	47	45	34	41	42	43	34
da 31 a 37	8	13	10	13	12	16	17	19	26
più di 37	24	18	13	14	16	11	11	9	7
	100	100	100	100	100	100	100	100	100

GLI UTENTI

ORIENTAMENTI VALORIALI NEI RAPPORTI CON GLI UTENTI

Spazio Giovani pone i propri utenti al centro delle attività che svolge e considera il proprio intervento finalizzato a facilitare l'integrazione sociale della persona. Nei servizi e progetti gestiti, gli operatori di Spazio Giovani attuano un approccio orientato sia alla promozione del benessere, sia alla prevenzione nei confronti delle fasce considerate più a rischio di disagio (vedi il paragrafo "La cultura di intervento sociale").

I minorenni, i giovani e gli adulti coinvolti nelle nostre attività non sono considerati soltanto come portatori di bisogni e destinatari dell'azione sociale. Al contrario, a loro si guarda come a risorse "in crescita", da sostenere in un percorso di progressiva autonomia dall'intervento degli operatori professionisti, nonché di maggiore partecipazione alla vita sociale e politica della comunità.

Nelle attività rivolte agli adulti con ruoli educativi rivestono particolare importanza la trasmissione di competenze e il coinvolgimento nella fase di progettazione. Un'azione orientata al cambiamento diventa infatti più efficace laddove contribuisce alla costruzione di reti territoriali finalizzate all'integrazione di risorse, al confronto sui reciproci bisogni, alla costruzione di una linea d'intervento comune.

Spazio Giovani chiede ai propri utenti di valutare le attività di cui sono destinatari e si impegna ad utilizzare le informazioni raccolte per migliorare e rinnovare le proprie proposte e per renderle più adeguate alle domande e ai bisogni individuati.

In conformità a quanto previsto dal Codice in materia di protezione della privacy, Spazio Giovani garantisce che il trattamento dei dati personali e sensibili dei propri utenti si svolge nel rispetto dei loro diritti, delle loro libertà fondamentali, nonché della loro dignità, con particolare riferimento alla riservatezza e all'identità personale.

NOTA METODOLOGICA

Spazio Giovani incontra ogni anno centinaia di utenti, operando in una pluralità di servizi e progetti, su diversi ambiti di intervento e in un territorio che copre diverse province della Lombardia.

Gli utenti che Spazio Giovani incontra sono fondamentalmente i minorenni (dalla prima infanzia all'adolescenza), i giovani, gli adulti che svolgono ruoli educativi, gli adulti coinvolti in processi di sviluppo di comunità, i nuclei familiari in situazione di difficoltà.

In questa relazione, per fornire una rappresentazione omogenea, **si è scelto di individuare alcune tipologie in cui suddividere gli utenti e di dare evidenza ai bisogni e alle domande** che Spazio Giovani intercetta e a cui cerca di dare risposta attraverso le attività che gestisce.

Nella breve descrizione di ogni attività si è scelto di sottolineare in modo particolare **la modalità e il livello di attivazione** degli utenti.

Il livello di attivazione è un indicatore empirico che cerca di misurare la richiesta di iniziativa e di disponibilità a farsi coinvolgere che l'attività prevede. E' espresso mediante una scala da 1 a 4 (1=minimo livello di attivazione, 4=massimo livello).

I dati numerici forniti sono di tipo quantitativo e riguardano prevalentemente il numero di persone o di gruppi coinvolti nei diversi progetti e territori.

Le tipologie di utenza individuate sono:

- ADOLESCENTI E GIOVANI - attività individuali e di gruppo;
- CLASSI DELLE SCUOLE SECONDARIE DI PRIMO GRADO (medie inferiori) E SECONDARIE DI SECONDO GRADO (medie superiori) - attività di gruppo;
- ADULTI CON RUOLI EDUCATIVI E RUOLI SOCIALI NELLA COMUNITA' - attività individuali e di gruppo;
- MINORENNI IN SITUAZIONE DI HANDICAP E/O SVANTAGGIO (fasce di età dal nido alle scuole superiori) - attività individuali e di gruppo;
- ADULTI in situazione di difficoltà occupazionale;
- BAMBINI DA 0 A 3 ANNI.

ADOLESCENTI E GIOVANI

Sono stati collocati in questa tipologia di utenza tutti i giovani e gli adolescenti che Spazio Giovani incontra sia individualmente che in gruppo (esclusi i gruppi classe, che per le caratteristiche che presentano sono collocati in una specifica tipologia) nelle attività riconducibili alla cosiddetta “promozione dell’agio”. Si tratta di tutte le attività volte a rispondere a bisogni non direttamente collegati a situazioni di disagio manifesto ma alla ricerca del benessere attraverso l’esercizio dei diritti di scelta, di incontro con i pari, di ascolto da parte degli adulti, di partecipazione e di cittadinanza.

Per Spazio Giovani queste sono le attività più specifiche, quelle più direttamente discendenti dalla propria missione, che coinvolgono la maggior parte degli utenti. Vi rientrano i progetti di protagonismo giovanile, di progettazione partecipata, e i servizi come gli informagiovani, i punti orientamento, gli sportelli di ascolto.

La tabella che segue mostra il quadro di insieme dei bisogni/domande di adolescenti e giovani di cui Spazio Giovani si occupa e delle attività attraverso cui offre una risposta. Alla pagina indicata si trova una breve presentazione dell’attività.

Bisogno / domanda	Attività / intervento	Pagina
Supporto alla scelta scolastica e professionale	Centri informagiovani	35
	Punti di orientamento	41
Informazioni per scegliere	Centri informagiovani	35
Supporto nella gestione dei compiti evolutivi	Sportelli di ascolto per minorenni/giovani	42
Sostegno alla motivazione	Punti di orientamento	41
	Spazi compiti e Centri estivi	41
	Sportelli di ascolto per minorenni/ giovani	42
Aggregazione, partecipazione, protagonismo e valorizzazione di sé	Accompagnamento di gruppi di giovani di progettazione partecipata e di protagonismo giovanile	33
	Attività con compagnie informali	35
	Centri di aggregazione	35
	Laboratori formativi, creativi e di riflessione	39
	Spazi compiti e Centri estivi	41
Maturazione di consapevolezza e responsabilità intorno al tema delle dipendenze	Attività con compagnie informali	35
	Laboratori formativi, creativi e di riflessione	39

CLASSI SCOLASTICHE

Le attività rivolte ai gruppi classe di studenti delle scuole secondarie di primo e di secondo grado hanno caratterizzato fin dal principio l'azione di Spazio Giovani. Ovviamente le modalità operative sono differenti secondo il grado di studi e spesso anche secondo la classe frequentata, ma i bisogni espressi, anche attraverso la mediazione degli insegnanti, riguardano prevalentemente il supporto alla scelta scolastica e professionale, il sostegno alla motivazione e la consapevolezza e responsabilità riguardo alle sostanze e alle dipendenze.

Alle più tradizionali attività in aula, che sono molto diversificate secondo gli obiettivi, si sono aggiunte ultimamente le attività laboratoriali su nuove tematiche di prevenzione (per es. l'uso responsabile del web, la celiachia, l'educazione stradale, il gioco d'azzardo...), le attività con gli studenti delle scuole primarie e le attività all'interno dei saloni per l'orientamento.

La tabella che segue mostra il quadro di insieme dei bisogni/domande delle classi delle scuole secondarie di cui Spazio Giovani si occupa e delle attività attraverso cui offre una risposta. Alla pagina indicata si trova una breve presentazione dell'attività.

Bisogno / domanda	Attività / intervento	Pagina
Supporto alla scelta scolastica e professionale	Incontri di orientamento per gruppi classe	37
Sostegno alla motivazione	Incontri di orientamento per gruppi classe	37
	Laboratori per gruppi classe	40
Maturazione di consapevolezza e responsabilità intorno a tematiche sensibili	Incontri di prevenzione per i gruppi classe	38
	Laboratori formativi, creativi e di riflessione	39
	Laboratori per gruppi classe	40

ADULTI CON RUOLI EDUCATIVI E RUOLI SOCIALI NELLA COMUNITA'

Le attività rivolte agli adulti nascono inizialmente dalla cultura di intervento sociale di Spazio Giovani, che tende sempre a privilegiare l'inclusione e la co-progettazione, soprattutto in contesti come la scuola dove le attività si svolgono in presenza di adulti con ruoli educativi.

Successivamente si è affermata la necessità di supportare gli adulti che, nello svolgimento dei ruoli educativi (prevalentemente genitori e insegnanti), incontrano difficoltà e hanno la necessità di confrontarsi e condividere tra loro e con figure professionali esperte i problemi e le strategie da adottare.

In seguito hanno assunto crescente rilevanza i progetti in cui gli adulti, a partire dal loro ruolo educativo, con il supporto degli operatori di Spazio Giovani, intraprendono iniziative finalizzate al cambiamento sociale e alla costruzione di reti, in un'ottica fortemente orientata allo sviluppo di comunità.

Infine, da alcuni anni, Spazio Giovani si occupa anche della presa in carico di nuclei famigliari con minorenni che accedono ai servizi sociali comunali poiché vivono situazioni di difficoltà legate alle aree della tutela minori, della dispersione scolastica e del penale minorile.

La tabella che segue mostra il quadro di insieme dei bisogni/domande degli adulti con ruoli educativi di cui Spazio Giovani si occupa e delle attività attraverso cui offre una risposta. Alla pagina indicata si trova una breve presentazione dell'attività.

Bisogno / domanda	Attività / intervento	Pagina
Sostegno al ruolo educativo adulto Consulenza su casi specifici	Sportelli di ascolto per genitori, genitori/figli, coppie, insegnanti e altre figure educative	42
Presa in carico di nuclei famigliari con minorenni che vivono problematiche legate a penale minorile, dispersione scolastica, tutela minorile	Servizio Psico-Socio-Educativo per minori e famiglie	41
Informazioni per scegliere	Centri informafamiglie	35
Formazione, aggiornamento o approfondimento tematico	Incontri di orientamento per docenti	37
	Incontri di orientamento per genitori	37
	Incontri formativi pubblici per genitori/figli/insegnanti su temi psico-educativi	39
	Percorsi formativi di piccolo gruppo per genitori e insegnanti/educatori	40
Partecipazione e sostegno alla progettazione in processi di cambiamento sociale e intervento nella comunità Costruzione di reti e relazioni e supporto nel funzionamento	Gruppi di progettazione	36

MINORENNI IN SITUAZIONE DI HANDICAP E/O SVANTAGGIO

Le attività rivolte ai minorenni in situazione di svantaggio sono state acquisite da Spazio Giovani a partire dal 2006.

Nel delineare le progettualità con cui gestire i servizi, Spazio Giovani ha attinto alla sua pluriennale esperienza in campo psicologico, pedagogico e educativo, ponendosi l'obiettivo di arrivare a definire un proprio modello affine alla cultura di intervento che caratterizza la Cooperativa (vedi il paragrafo sulla cultura di intervento sociale).

Le attività con i minorenni in situazione di handicap e/o svantaggio comprendono:

- persone di fasce d'età che vanno dal nido ai primi anni delle scuole superiori, con difficoltà dovute a disabilità o alla provenienza da situazioni di disagio sociale;
- minorenni che accedono ai servizi sociali comunali poiché vivono situazioni di difficoltà legate alle aree della tutela minori, della dispersione scolastica e del penale minorile.

La tabella che segue mostra il quadro di insieme dei bisogni/domande dei minorenni in situazione di handicap e/o svantaggio di cui Spazio Giovani si occupa e delle attività attraverso cui offre una risposta. Alla pagina indicata si trova una breve presentazione dell'attività.

Bisogno / domanda	Attività / intervento	Pagina
Sostegno all'integrazione scolastica	Assistenza domiciliare	34
Socializzazione/sviluppo di capacità relazionali	Assistenza scolastica	34
Sviluppo dell'autonomia		
Sviluppo di capacità/competenze residue		
Sostegno scolastico	Spazi compiti e Centri estivi	41
Presa in carico di minorenni in difficoltà poiché coinvolti in procedimenti penali, situazioni di dispersione scolastica o di possibile pregiudizio familiare (tutela minorile)	Servizio Psico-Socio- Educativo per Minori e Famiglie	41

ADULTI IN SITUAZIONE DI DIFFICOLTA' OCCUPAZIONALE

I servizi a bassa soglia come gli Informagiovani accolgono da sempre anche utenza adulta (con "utenza adulta" ci si riferisce a persone con oltre 30 anni) con bisogni connessi alla propria situazione personale e non al proprio ruolo educativo. Prevalentemente le domande accolte a cui si offrono risposte riguardano il lavoro e rappresentano percentuali variabili, a volte significative, del totale degli utenti.

Inoltre, all'interno di alcuni Informagiovani sono attive da anni delle funzioni di supporto più specialistico che accolgono prevalentemente utenza adulta: i colloqui su appuntamento per l'accompagnamento alla ricerca attiva del lavoro.

BAMBINI DA 0 A 3 ANNI

Dal 2010 Spazio Giovani conta tra le tipologie di utenza a cui si rivolge anche i bambini di età compresa tra gli 0 e i 3 anni. Infatti dal mese di settembre 2010 ha rilevato la gestione di un servizio particolarmente innovativo non solo per Spazio Giovani ma anche a livello nazionale. Si tratta di un progetto di "Tate a domicilio", ispirato al modello *Tagesmutter* sviluppatosi negli anni novanta nelle province di Trento e Bolzano, che prevede l'accudimento di bambini da 0 a 3 anni presso il domicilio della tata, secondo un modello pedagogico originale e di eccellenza. Il territorio dove viene realizzato questo servizio è Giussano, in provincia di Monza. E' in atto una convenzione con il Comune in base alla quale le famiglie corrispondono parzialmente al pagamento della quota oraria a seconda delle fasce di reddito di riferimento. Anche se al centro del servizio, in qualità di utenti ci sono i bambini con il loro bisogno di accudimento educativo e di contatto con altri bambini, il progetto Tate a domicilio porta a Spazio Giovani come nuova tipologia di utenza anche le famiglie in qualità di clienti con cui viene stipulato direttamente il contratto.

Vedi la scheda di descrizione dell'attività a pagina 43.

LE ATTIVITA' / GLI INTERVENTI

ACCOMPAGNAMENTO DI GRUPPI DI GIOVANI DI PROGETTAZIONE PARTECIPATA E DI PROTAGONISMO GIOVANILE

- Ha per obiettivo sostenere l'educazione non formale dei giovani attraverso la sperimentazione di attività di interesse pubblico avviando processi in cui i soggetti coinvolti, sperimentandosi nell'ideazione e realizzazione di attività con ricaduta sul proprio territorio, si percepiscano e siano percepiti come autentiche risorse della comunità locale di appartenenza;
- le riunioni di progettazione si svolgono in appositi spazi messi a disposizione dall'amministrazione comunale; le attività possono realizzarsi in luoghi diversi del territorio;
- l'operatore conduce una serie di incontri di gruppo, in numero e periodicità variabile a seconda dell'attività progettata. Il gruppo è spesso affiancato anche nella realizzazione concreta dell'iniziativa. Altro ruolo dell'operatore è quello di facilitazione della relazione con le istituzioni e con i soggetti del territorio che possono essere coinvolti nelle iniziative;
- nell'ambito degli incontri, i partecipanti si esprimono intorno a obiettivi, contenuti, programmazione e altri aspetti organizzativi legati all'iniziativa da progettare; i membri del gruppo sono inoltre direttamente coinvolti nella gestione operativa dell'attività da loro stessi proposta.
- Livello di attivazione: 4.
- Il successo delle iniziative portate avanti si misura prevalentemente attraverso le competenze che i giovani acquisiscono nel processo progettuale e organizzativo.
- Progetti gestiti nel 2014:
 - Centro per il Protagonismo Giovanile di Albavilla (CO)
 - Progetto giovani – Consulta giovani di Muggiò (MB)
 - Progetto Itinera di Melzo (MI)
 - Informagiovani di Giussano azioni di rete (MB)
 - Progetto giovani di Verdello (BG)
 - Centro per il Protagonismo Giovanile Dopolavoro di Cassano d'Adda (MI)
 - Progetto Politiche Giovanili del Distretto di Cernusco sul Naviglio (MI)
 - Progetto Politiche Giovanili dell'Azienda Speciale Centro Lario Valli (CO)
 - Progetto SLO di Monza
 - Piano Territoriale Giovani di AFOL Nord Milano (MI)
 - Network Giovani Idee dell'Ambito Territoriale di Seriate (BG)
 - Progetto Real Virtual Box finanziato da Fondazione Comunitaria Nord Milano
 - Informagiovani di Solaro (MI)
 - Progetto Pre.Gio. Politiche Giovanili di Treviglio (BG)
 - Progetto Attivati di Barlassina (MB)
 - Progetto Workstation della Comunità Montana della Valle San Martino (LC)
 - Progetto Workstation finanziato da Fondazione Comunitaria Comasca
 - Progetto Gate23 di Gorgonzola (MI)
 - Informagiovani di Inzago (MI)

ASSISTENZA DOMICILIARE

- Ha per obiettivo la valorizzazione delle capacità cognitive, emotive, relazionali degli alunni in situazione di svantaggio e la facilitazione dell'apprendimento;
 - le attività si svolgono al domicilio dell'utente o in un altro luogo messo a disposizione dall'amministrazione comunale, secondo un calendario annuale concordato;
 - le attività si articolano in un supporto educativo individualizzato e in forme di sostegno scolastico,
 - gli utenti sono coinvolti nelle attività attraverso la relazione con l'operatore e l'esecuzione dei compiti proposti.
 - Livello di attivazione: 3.
 - Servizi gestiti nel 2014:
 - Servizio Assistenza Domiciliare Minori di Barlassina (MB)
 - Servizio Assistenza Domiciliare Minori di Seveso (MB)
 - Servizio Assistenza Domiciliare Minori di Lissone (MB, 2 singoli casi)
 - Servizio Assistenza Domiciliare Handicap di Sovico (MB, 4 singoli casi)
 - Servizio Assistenza Domiciliare Minori di Giussano (MB)
 - Oratorio feriale di Vedano al Lambro (MB)
-

ASSISTENZA SCOLASTICA

- Ha per obiettivo l'integrazione scolastica e la valorizzazione delle capacità cognitive, emotive, relazionali degli alunni in situazione di svantaggio;
 - le attività si svolgono all'interno delle singole classi degli istituti scolastici coinvolti, secondo un calendario annuale concordato;
 - le attività si articolano in un supporto educativo individualizzato e in attività di laboratorio di piccolo gruppo, volte all'incremento dell'autonomia e al potenziamento di competenze specifiche;
 - gli utenti sono coinvolti nell'attività attraverso la relazione con l'operatore e l'esecuzione dei compiti proposti.
 - Livello di attivazione: 4.
 - Servizi gestiti nel 2014:
 - Servizio Assistenza Scolastica di Sovico (MB)
 - Servizio Assistenza Scolastica dell'Ambito Territoriale di Biassono (MB, due singoli casi)
 - Servizio Assistenza Scolastica di Vedano al Lambro (MB)
 - Servizio Assistenza Scolastica di Giussano (MB)
 - Servizio Assistenza Scolastica di Mariano Comense (CO)
 - Servizio Assistenza Scolastica di Sovico (MB, 5 singoli casi)
 - Servizio Assistenza Scolastica di Verano Brianza (MB, 1 singolo caso)
 - Servizio Assistenza Scolastica di Besana in Brianza (MB, 1 singolo caso)
 - Servizio Assistenza Scolastica di Seregno (MB)
-

ATTIVITA' CON COMPAGNIE INFORMALI

- Gli obiettivi dell'intervento sono: costruire relazioni significative con una o più compagnie informali, promuovere occasioni di dialogo tra ragazzi e popolazione adulta, stimolare le compagnie coinvolte in azioni partecipative, sviluppare la percezione di sé come risorsa per la comunità; hanno anche l'obiettivo di fornire informazioni volte ad accrescere la consapevolezza di adolescenti e giovani delle compagnie informali sul tema delle sostanze;
 - gli operatori incontrano i ragazzi una o più volte la settimana presso i luoghi di naturale aggregazione delle compagnie (giardini pubblici, strade, piazze...);
 - gli operatori svolgono con i ragazzi le seguenti attività: discussioni (di gruppo o col singolo ragazzo) intorno a temi di particolare interesse o problematicità per gli adolescenti, collaborazione nella realizzazione di iniziative sul territorio.
 - Livello di attivazione: da 2 a 3.
 - Progetti gestiti nel 2014:
 - Progetto Interventi educativi per i giovani di Sesto San Giovanni (MI)
 - Progetto di educativa di strada della Parrocchia San Giuseppe di Cogliate (MB)
 - Progetto di educativa di strada e riqualificazione del parco di Cogliate (MB)
-

CENTRI DI AGGREGAZIONE

- Hanno l'obiettivo di offrire a giovani e adolescenti uno spazio significativo d'incontro e socializzazione, in cui possano anche entrare in relazione con figure educative adulte;
 - le attività si svolgono presso i locali del centro di aggregazione giovanile in un orario di apertura prestabilito che comprende almeno tre aperture settimanali; sono previste collaborazioni e co-progettazioni con soggetti adulti del territorio che svolgono un ruolo significativo nella comunità;
 - lo spazio è a disposizione degli utenti come punto d'incontro per l'aggregazione informale, come luogo in cui partecipare alle attività proposte dagli educatori, come luogo in cui sperimentare percorsi di protagonismo giovanile inerenti la progettazione di attività e eventi del centro.
 - Livello di attivazione: da 2 a 3.
 - Servizi gestiti nel 2014:
 - Centro per il Protagonismo Giovanile di Albavilla (CO)
 - Centro Il Cubotto di Lissone (MB)
-

CENTRI DI INFORMAZIONE: INFORMAGIOVANI E INFORMA FAMIGLIE

- L'obiettivo è di fornire informazioni e primo orientamento su diversi argomenti di interesse dei destinatari del servizio, in modo di migliorare il loro accesso alle opportunità e di favorire la loro capacità di intraprendere scelte consapevoli riguardo alla loro crescita culturale, relazionale, formativa e professionale;
- i centri sono collocati all'interno di appositi spazi forniti dalle amministrazioni comunali e hanno un orario di apertura al pubblico. Informagiovani e informafamiglie possono condividere lo stesso spazio e lo stesso orario di apertura;

- i centri sono allestiti in modo da consentire l'esposizione di materiale informativo, lo svolgimento di colloqui con l'operatore e l'autoconsultazione;
- tra gli informagiovani, i settori "lavoro" e "scuola-formazione" sono i più richiesti, quindi offrono maggiore disponibilità di materiale informativo e godono di maggiore visibilità dentro il centro. I centri di informazione si occupano anche di diversi altri argomenti come l'associazionismo e il volontariato, la casa, i consumi, il tempo libero, la mobilità dei giovani all'estero per studio, lavoro e volontariato, i servizi del territorio;
- gli utenti, singolarmente, in coppia o in piccolo gruppo, negli orari di apertura accedono liberamente agli spazi del centro. Per la ricerca delle informazioni possono rivolgersi all'operatore per un colloquio. La consultazione degli strumenti informativi può avvenire autonomamente o con il supporto dell'operatore.
- Livello di attivazione: 4.
- Servizi gestiti nel 2014:
 - Informagiovani di Sarnico (BG)
 - Informagiovani di Muggiò (MB)
 - Informagiovani di Nova Milanese (MB)
 - Informagiovani di Lissone (MB)
 - Progetto Officina Giovani - Informagiovani di Seriate (BG)
 - Informagiovani di Melzo (MI)
 - Informagiovani di Arcene (BG)
 - Informagiovani di Giussano (MB)
 - Agenzia Informafamiglie di Cogliate (MB)
 - Network Giovani del Distretto 5 di Melzo (MI)
 - Informagiovani Informafamiglie di Solaro (MI)
 - Agenzia Informagiovani di Saronno (VA)
 - Informagiovani di Inzago (MI)

GRUPPI DI PROGETTAZIONE

- Hanno per obiettivo la raccolta di elementi relativi all'analisi della domanda e una prima stesura del progetto, comprensivo di contenuti, metodologie, risorse, sistemi di verifica; i gruppi possono essere formati da genitori, da genitori con altre figure educative (insegnanti, educatori) o da rappresentanti di istituzioni e organizzazioni della vita sociale del territorio;
- le attività si svolgono in ambienti adeguati, messi a disposizione dagli istituti scolastici o dall'amministrazione comunale;
- le attività sono condotte dall'operatore che supporta i partecipanti nella definizione degli obiettivi e nel mantenimento dei tempi previsti;
- i partecipanti intervengono agli incontri a partire dal proprio ruolo, offrendo il proprio contributo e punto di vista relativo a bisogni, interessi, priorità d'intervento, obiettivi e contenuti di progetti destinati ad altri genitori e insegnanti, alla popolazione giovanile locale e alla comunità.
- Livello di attivazione: 3.
- Progetti gestiti nel 2014:
 - Punto a capo. Realizzato a Lissone (MB) e finanziato da Fondazione Cariplo

- Cose di casa. Realizzato a Giussano (MB) e finanziato da Fondazione Comunitaria di Monza e Brianza
- Liberthub a Monza
- Spazioclap a Monza
- Progetto di sviluppo di comunità case ERP a Giussano (MB)
- Progetto Una finestra sul quartiere a Cologno Monzese (MI)
- Progetto KM Zero a Monza

INCONTRI DI ORIENTAMENTO PER DOCENTI

- Hanno per obiettivo l'incremento di competenze orientative negli insegnanti e la messa a punto di strumenti per il lavoro con gli studenti;
- le attività si svolgono all'interno dell'istituto scolastico coinvolto, secondo un calendario concordato;
- le attività si articolano in un percorsi di 2 - 4 incontri, di taglio consulenziale-formativo;
- gli utenti partecipano ai percorsi attraverso l'esecuzione delle esercitazioni proposte e l'ascolto delle comunicazioni.
- Livello di attivazione: 3.

INCONTRI DI ORIENTAMENTO PER GENITORI

- Hanno per obiettivo il sostegno delle famiglie nel loro ruolo orientativo, durante i momenti di transizione affrontati dai figli nel passaggio dalle scuole medie inferiori alle superiori;
- le attività si svolgono presso gli informagiovani o all'interno degli istituti scolastici coinvolti, frequentemente in orario serale;
- le attività si articolano in 2 - 4 momenti di gruppo, durante i quali l'operatore presenta alcune tematiche quali le caratteristiche dell'adolescenza e della scelta scolastica, la relazione scuola - famiglia, ...;
- gli utenti partecipano al percorso attraverso l'ascolto delle comunicazioni frontali e l'esecuzione delle esercitazioni proposte, se previste. Viene lasciato spazio alle domande, alle osservazioni e alla discussione.
- Livello di attivazione: 2.

INCONTRI DI ORIENTAMENTO PER GRUPPI CLASSE

- L'obiettivo è diverso per le attività "in entrata", rivolte ai primi anni del ciclo di studi, e per le attività "in uscita", rivolte agli ultimi anni. Le attività in entrata mirano a favorire l'agio scolastico, il sostegno alla motivazione e, per le medie superiori, l'eventuale revisione della scelta; quelle in uscita sono finalizzate alla costruzione di competenze per la strutturazione del progetto scolastico-formativo e professionale. Gli incontri di orientamento rivolti ai gruppi classe hanno anche l'obiettivo di sostenere la motivazione degli studenti verso i percorsi formativi che frequentano e verso le scelte che intraprenderanno successivamente;

- le attività si svolgono all'interno delle singole classi degli istituti scolastici coinvolti, secondo un calendario concordato;
- le attività si articolano in singoli incontri o in percorsi che possono prevedere da 2 a 6 incontri, durante i quali l'operatore propone strumenti per l'auto-conoscenza e informazioni relative alle opportunità scolastiche, formative e professionali;
- gli utenti partecipano ai percorsi attraverso l'esecuzione delle esercitazioni proposte, il confronto e la discussione col gruppo e l'ascolto delle comunicazioni frontali.
- Livello di attivazione: 3.
- Progetti di Orientamento gestiti nel 2014 nella classi scolastiche e sul territorio con giovani e adulti:
 - Informagiovani e orientamento della Comunità dei Laghi Bergamaschi (BG)
 - Progetto Officina Giovani di Seriate (BG)
 - Informagiovani e orientamento di Nova Milanese (MB)
 - Progetto orientamento di Lissone (MB)
 - Progetto orientamento e accoglienza di Martinengo (BG)
 - Progetto orientamento di Verdello (BG)
 - Progetto orientamento dell'IC di Ciserano e Boltiere (BG)
 - Progetto di orientamento individuale e di gruppo dell'Azienda Ospedaliera San Gerardo di Monza – Dipartimento di salute mentale
 - Progetto Scusa mi sono disperso nel distretto scolastico di Mariano Comense
 - Progetto orientamento di Bovisio Masciago (MB)
 - Progetto orientamento dell'IC di Inzago Bellinzago (MI)
 - Progetto orientamento dell'IC Regina Elena di Solaro (MI)
 - Progetto orientamento dell'IC Padre Orisio di Martinengo (BG)
 - Progetto orientamento dell'IC di Covo e Fontanella (BG)
 - Progetto orientamento dell'IC De Amicis di Treviglio (BG)

INCONTRI DI PREVENZIONE PER I GRUPPI CLASSE

- Hanno l'obiettivo di formare ed informare gli studenti rispetto al tema delle sostanze psicotrope e di stimolare la riflessione intorno ad alcune questioni ed esperienze ad esso correlate;
- le attività si svolgono all'interno delle singole classi degli istituti scolastici coinvolti, secondo un calendario concordato;
- le attività si articolano in percorsi di 2-3 incontri per classe;
- gli studenti sono chiamati ad esprimere le proprie riflessioni, percezioni e punti di vista nell'ambito della discussione di gruppo, condotta dall'operatore.
- Livello di attivazione: 3.
- Progetti gestiti nel 2014:
 - Progetto Johnatan Giovani sicuri del Distretto di Seriate (BG)
 - Progetto di educazione alla salute dell'ASL di Monza e Brianza
 - Progetto di educazione alla salute dell'IC di Tavernola Bergamasca (BG)
 - Progetto In fuga dal glutine dell'Associazione Italiana Celiachia
 - Progetto di educazione all'affettività e sessualità dell'IC Consonni di Arcene (BG)

- Progetto di educazione all'affettività e sessualità dell'IIS Parini di Seregno (MB)
- Progetto di educazione all'affettività e sessualità presso le scuole primarie di Monza
- Progetto di educazione all'affettività e sessualità dell'IC Sauro di Monza
- Progetto di educazione all'affettività e sessualità dell'IC Donadoni di Sarnico (BG)
- Progetto di prevenzione al gioco d'azzardo patologico dell'ASL Monza e Brianza

INCONTRI FORMATIVI PUBBLICI PER GENITORI / FIGLI / INSEGNANTI SU TEMI PSICO-EDUCATIVI

- Hanno per obiettivo l'acquisizione di maggiori conoscenze su temi evolutivi e il miglioramento delle capacità di comunicazione e relazione;
- le attività si articolano in cicli di 3 – 6 incontri e si svolgono in ambienti adatti ad accogliere piccole conferenze;
- le attività prevedono l'utilizzo delle comunicazioni frontali, le proiezioni di video, le esercitazioni;
- gli utenti partecipano ai percorsi attraverso l'ascolto delle comunicazioni frontali e l'esecuzione delle esercitazioni proposte, se previste. Viene lasciato spazio alle domande, alle osservazioni e alla discussione. Nell'eventuale presenza contemporanea di genitori e figli si sollecita il confronto.
- Livello di attivazione: 2.
- Progetti gestiti nel 2014:
 - Progetto di prevenzione di Lissone (MB)
 - Progetto Pre.Gio. di Treviglio (BG)
 - Progetto Straking presso l'IIS King di Muggiò (MB)
 - Progetto di prevenzione al gioco d'azzardo patologico dell'ASL Monza e Brianza
 - Progetto Full Immersion finanziato dalla Fondazione Comunitaria di Monza e Brianza
 - Progetto Raccontiamoci dell'Associazione Downverso

LABORATORI FORMATIVI, CREATIVI E DI RIFLESSIONE

- Rispondono all'obiettivo di promuovere un buon clima di gruppo, acquisire competenze tecniche, creative e "trasversali", stimolare il dialogo intorno a un tema scelto, condividere esperienze, vissuti ed emozioni fra partecipanti, anche al fine di offrire una restituzione da utilizzare e valorizzare in un'iniziativa o progetto del territorio;
- le attività si svolgono in ambienti adeguati, messi a disposizione dagli istituti scolastici o dall'amministrazione comunale, secondo un calendario concordato;
- il lavoro dei gruppi è condotto da uno o due operatori, in collaborazione con eventuali figure esperte rispetto al tema trattato e/o le competenze da apprendere;
- gli utenti partecipano attraverso l'ascolto, la discussione di gruppo, attività di simulazione o esercitazione, la realizzazione di installazioni e prodotti creativi;
- Livello di attivazione: 3.
- Progetti gestiti nel 2014:
 - Progetto Straking presso l'IIS King di Muggiò (MB)
 - Progetto Full Immersion finanziato dalla Fondazione Comunitaria di Monza e Brianza

- Progetto di consulenza sul servizio civile volontario del Distretto di Garbagnate Milanese (MI)
- Laboratori sull'uso consapevole del web di Melzo (MI)
- Percorsi tecnico formativi di produzione video del Distretto di Mariano Comense (CO)
- Progetto Image Me finanziato da Fondazione Cariplo

LABORATORI PER GRUPPI CLASSE

- Hanno per obiettivo l'acquisizione di conoscenze circa il tema scelto, agevolare la possibilità di far emergere e identificare eventuali difficoltà ed emozioni dei partecipanti;
- le attività si svolgono in ambienti adeguati, messi a disposizione dagli istituti scolastici o dall'amministrazione comunale, secondo un calendario concordato;
- il lavoro dei gruppi viene condotto dall'operatore a seconda dell'età e delle caratteristiche dei partecipanti. Le tematiche affrontate riguardano prevalentemente l'affettività, la sessualità, le relazioni tra pari e con gli adulti di riferimento, il conflitto, l'uso consapevole del web;
- gli utenti partecipano attraverso l'ascolto e la realizzazione di esercitazioni proposte (simulazioni, storie-stimolo, ...)
- Livello di attivazione: 3.
- Progetti gestiti nel 2014:
 - Progetto Image Me finanziato da Fondazione Cariplo
 - Progetto Prove di democrazia partecipativa – Philosophy for children di Lesmo (MB)
 - Progetto di uso consapevole del web dell'IC di Renate e Brioso (MB)
 - Progetto di educazione al pensiero e alla pratica democratica dell'IC Correggio di Monza
 - Progetto Crescere un viaggio della Cooperativa Questa Generazione

PERCORSI FORMATIVI DI PICCOLO GRUPPO PER GENITORI E INSEGNANTI/EDUCATORI

- Hanno per obiettivo la creazione di occasioni di confronto sui temi legati alla relazione educativa e il miglioramento della consapevolezza relativa alle conseguenze dei propri comportamenti;
 - le attività si articolano in cicli di almeno 5 incontri con un calendario concordato, si svolgono in ambienti adeguati messi a disposizione dall'amministrazione comunale o dagli istituti scolastici;
 - l'operatore-conduttore ha il compito di proporre tematiche opportune e facilitare la comunicazione nel gruppo;
 - gli utenti intervengono agli incontri confrontandosi attivamente col gruppo e sperimentando la situazione dell'*auto-aiuto*.
 - Livello di attivazione: 3.
 - Progetti gestiti nel 2014:
 - Progetto Raccontiamoci dell'Associazione Downverso
-

PUNTI DI ORIENTAMENTO

- Hanno per obiettivo l'accompagnamento durante le fasi di transizione, mirano a favorire la gestione in modo consapevole e autonomo degli elementi che concorrono alle scelte in ambito formativo-professionale; hanno anche l'obiettivo di sostenere la motivazione degli utenti verso i percorsi formativi e lavorativi in cui sono inseriti e verso le scelte che intraprenderanno successivamente;
- le attività si svolgono su appuntamento, in uno spazio riservato all'interno di un centro informagiovani o degli istituti scolastici;
- le attività si articolano in un percorso di consulenza di circa 4 o 5 colloqui;
- gli utenti, singolarmente, in coppia o in piccolo gruppo, partecipano al percorso attraverso la relazione con l'operatore e l'esecuzione di compiti di ricerca di informazioni fra un incontro e l'altro.
- Livello di attivazione: 4.
- Progetti gestiti nel 2014:
 - Punto orientamento presso l'Informagiovani di Lissone (MB)
 - Punto orientamento presso l'Informagiovani di Nova Milanese (MB)
 - Punto orientamento presso l'Informagiovani di Sarnico (MB)
 - Progetto D.I.Re. finanziato dalla Fondazione Comunitaria Nord Milano
-

SERVIZI PSICO SOCIO EDUCATIVI

- Sono servizi integrati che hanno l'obiettivo di fornire a minorenni e famiglie supporto e interventi di carattere psicologico, sociale ed educativo, accogliendo utenza con difficoltà legate all'ambito della Tutela minori, della Dispersione scolastica e del Penale minorile;
- su appuntamento si svolgono percorsi di indagine psico-sociale, valutazione delle competenze genitoriali, riavvicinamento genitori/figli, progetti individuali e gruppali di sostegno educativo (ad esempio uno Spazio Didattico per minori con difficoltà scolastiche...), progettazione di percorsi di messa alla prova per minori autori di reato, lavoro di rete con i servizi specialistici, gli istituti scolastici, i contesti aggregativi ed educativi presenti sul territorio;
- i servizi PSE ricevono l'utenza su invio del Servizio Sociale comunale. Gli utenti si rivolgono al Servizio Sociale per libera adesione, su mandato dell'Autorità Giudiziaria (Tribunale per i Minorenni o Tribunale Ordinario) o su invio del settore Pubblica Istruzione comunale (nei casi di inadempienza scolastica).
- Livello di attivazione: 2
- Servizi gestiti nel 2014:
 - Servizio psico-socio educativo di Cologno Monzese (MI)

SPAZI COMPITI E CENTRI ESTIVI

- Hanno l'obiettivo di prevenire la dispersione scolastica, sia offrendo sostegno didattico a bambini e pre-adolescenti, sia supportandoli nella costruzione di relazioni positive con le figure educative adulte e con i pari; in alcuni casi sono destinati a utenti in situazione di svantaggio.

- le attività si svolgono normalmente presso i locali dell'oratorio, della biblioteca, della scuola o di altre strutture messe a disposizione dall'amministrazione comunale. Gli spazi prevedono almeno una apertura settimanale in giorni e orari prestabiliti;
- gli utenti accedono ad un servizio in cui trovano un supporto nello svolgimento dei compiti scolastici, spazi e occasioni per il gioco e l'aggregazione informali, nonché attività di stimolo alla maturazione di competenze espressive e relazionali.
- Lo stesso tipo di servizio durante i mesi delle vacanze scolastiche è rappresentato dai centri estivi, oratori feriali, campus delle vacanze scolastiche, che oltre agli obiettivi già descritti aggiunge quello dell'accudimento dei minori in periodi in cui le scuole sono chiuse e i genitori lavorano
- Livello di attivazione: 2.
- Servizi gestiti nel 2014:
 - Centro ricreativo estivo di Mariano Comense (CO)
 - Centro ricreativo estivo di Seregno (MB)
 - Spazio compiti dell'IC Quintino di Vona di Cassano d'Adda (MI)
 - Progetto Noi famiglie del Distretto di Garbagnate Milanese (MI)

SPORTELLI DI ASCOLTO PER GENITORI, GENITORI/FIGLI, COPPIE, INSEGNANTI E ALTRE FIGURE EDUCATIVE

- Hanno per obiettivo il riconoscimento dei bisogni dei figli/studenti o dei membri della coppia e il miglioramento delle capacità di ascolto, relazione e comunicazione;
- le attività si svolgono su appuntamento, in uno spazio riservato, all'interno di servizi territoriali o degli istituti scolastici;
- le attività si articolano in un percorso di consulenza di circa 5 - 10 colloqui individuali o di piccolo gruppo;
- gli utenti partecipano attivamente al percorso attraverso la relazione con l'operatore.
- Livello di attivazione: 4.

SPORTELLI DI ASCOLTO PER MINORENNI E GIOVANI

- Hanno per obiettivo la comprensione delle difficoltà legate alla crescita e la presa di coscienza delle proprie capacità di fronteggiare i problemi; hanno anche l'obiettivo di aiutare gli utenti a valorizzare la rete sociale in cui sono inseriti e di sostenere la motivazione verso la possibilità di superare le situazioni di difficoltà;
- le attività si svolgono su appuntamento, in uno spazio riservato, all'interno di servizi territoriali o degli istituti scolastici;
- le attività si articolano in un percorso di consulenza di circa 5 - 10 colloqui individuali o di piccolo gruppo;
- gli utenti partecipano attivamente al percorso attraverso la relazione con l'operatore.
- Livello di attivazione: 4.
- Servizi gestiti nel 2014 per minori, giovani e adulti:
 - Progetto Sostegno alla genitorialità dell'ASL di Monza e Brianza
 - Sportello di ascolto dell'IC di Bovisio Masciago (MB)
 - Sportello di ascolto di Bovisio Masciago (Comune) (MB)

- Centri di informazione e consulenza del Distretto di Carate Brianza (MB)
 - Sportello di ascolto della scuola secondaria di Adrara San Martino (BG)
 - Sportello di ascolto di Adrara San Rocco (BG)
 - Sportello di ascolto psico pedagogico dell'IC di Cermenate (CO)
 - Sportello di ascolto del Liceo Majorana di Desio (MB)
 - Sportello di ascolto psico pedagogico di Credaro (BG)
 - Sportello di ascolto dell'IIS Majorana di Cesano Maderno (MB)
 - Sportello di ascolto psico pedagogico dell'IC Donadoni di Sarnico (BG)
 - Sportello di ascolto della scuola primaria di Adrara San Martino (BG)
 - Sportello di ascolto della scuola primaria di Viadanica (BG)
 - Sportello di ascolto dell'IIS Modigliani di Giussano (MB)
-

TATE A DOMICILIO (TAGESMUTTER)

- Hanno l'obiettivo di completare l'offerta complessiva dei servizi all'infanzia per le famiglie del territorio andando incontro alle esigenze di accudimento dei bambini nella fascia da 0 a 3 anni e alle flessibilità di lavoro delle famiglie più giovani;
- creano occasioni di sviluppo di nuove professionalità nel campo dei servizi all'infanzia e nuove opportunità di occupazione femminile;
- le attività educative e di accudimento si svolgono presso il domicilio delle tate, secondo un protocollo di qualità e sicurezza condiviso con l'amministrazione comunale e oggetto di apposita convenzione;
- sono previste la supervisione e l'aggiornamento professionale delle tate.
- Servizi gestiti nel 2014:
 - Servizio tagesmutter di Giussano (MB)

I COMMITTENTI E I FINANZIATORI

MODALITA' DI ACQUISIZIONE DELLE COMMESSE

Spazio Giovani acquisisce le proprie commesse attraverso i seguenti canali:

- **GARE DI APPALTO:** in questo caso la Cooperativa, da sola o in partnership con altri entri, partecipa ad una gara pubblica aperta o ad invito bandita dal committente, e compete con gli altri partecipanti sulla base di un capitolato;
- **TRATTATIVE DIRETTE:** in questo caso il committente sceglie di operare specificamente con Spazio Giovani a fronte della richiesta, discussione e accettazione di un preventivo riferito ad oggetti di lavoro richiesti dal committente;
- **FINANZIAMENTI A PROGETTO:** in questo caso Spazio Giovani, da sola o in partnership con altri entri, partecipa all'assegnazione di contributi destinati dall'ente finanziatore a progetti con determinate caratteristiche, solitamente indicate da un bando che prevede anche quote di co-finanziamento da parte dell'assegnatario e/o dei suoi partner;

Nel caso delle gare d'appalto e delle trattative dirette c'è la presenza di un **ente committente** che esprime in modo piuttosto definito una richiesta, e che collabora con la Cooperativa per l'attuazione del progetto, con la possibilità di monitorarlo ed eventualmente ridefinirlo in itinere.

Nel caso dei finanziamenti a progetto l'**ente finanziatore** si limita a promuovere e sostenere economicamente il progetto della Cooperativa, verificandone l'esito attraverso la rendicontazione.

Canali di acquisizione delle commesse – Confronto % anni 2010 - 2014					
	2010	2011	2012	2013	2014
Gara	70%	79%	77%	76%	79%
Trattativa	22%	15%	19%	17%	15%
Finanziamento	8%	6%	4%	7%	6%

Il **canale prevalente** per Spazio Giovani dal punto di vista economico è sempre quello delle gare d'appalto, attraverso le quali nel 2014 sono stati acquisiti il 79% dei ricavi.

Le entrate legate a contributi e finanziamenti su progetti leggermente diminuite dal 2013 passando dal 7 al 6% dei ricavi.

Le trattative dirette sono frequenti con i comuni per commesse di importo contenuto e più frequenti con gli istituti scolastici; nel 2014 si attestano al 15% dei ricavi.

TIPOLOGIE DI COMMITTENTI E DI FINANZIATORI

Spazio Giovani è caratterizzata da una varietà di committenti e finanziatori. Nel 2013 sono stati 76 gli enti che hanno affidato alla Cooperativa la realizzazione di attività attraverso commesse che valgono da poche migliaia di euro ad alcune centinaia di migliaia.

Di seguito si approfondiscono gli aspetti salienti delle principali tipologie di committente e finanziatore.

I COMUNI E GLI ALTRI ENTI PUBBLICI

I Comuni sono la tipologia di committente storica e prevalente per Spazio Giovani, che in collaborazione con le Amministrazioni Comunali realizza attività di tutte le sue aree tecniche. Il raccordo avviene soprattutto con gli assessorati ai Servizi Sociali e, dove presenti, con gli assessorati alle Politiche Giovanili. Sono meno frequenti i casi in cui i progetti afferiscono ai settori Cultura o Istruzione.

Nei dati qui presentati si comprendono con i Comuni anche gli ambiti territoriali dei Piani Sociali di Zona, le Aziende Speciali Comunali e le Comunità Montane.

Complessivamente i soggetti comunali con cui ha operato Spazio Giovani nel 2014 passano da 39 a 45 (35 Comuni, 3 Ambiti Territoriali, 3 Aziende Speciali e 2 Comunità Montane).

Vanno annoverate tra gli enti pubblici anche le ASL e le aziende ospedaliere. Spazio Giovani collabora da anni con la ASL di Monza e Brianza, per cui nel 2014 ha gestito cinque differenti attività. Nel 2014 ha visto un rilancio l'attività di orientamento svolta con l'Azienda Ospedaliera San Gerardo – Dipartimento di salute mentale.

Nel 2014 Spazio Giovani ha collaborato con alcune amministrazioni comunali che hanno svolto il ruolo di capofila nella presentazione di progetti a finanziamento destinati alle pubbliche amministrazioni. In questi casi Spazio Giovani ha svolto il ruolo di progettista e di principale realizzatore del progetto. Nello specifico i casi sono: i Comuni di Monza e Cologno Monzese per il bando regionale sui laboratori di quartiere; l'Azienda Speciale Comuni Insieme per il bando regionale sulla conciliazione dei tempi famiglia lavoro (in questo caso sono tre le cooperative sociali coinvolte).

GLI ISTITUTI SCOLASTICI

Gli istituti scolastici che hanno commissionato interventi a Spazio Giovani nel corso del 2014 sono 25 (uno in più rispetto al 2013), di cui 23 pubblici. Si tratta di 16 istituti comprensivi, 7 istituti di istruzione superiore e 2 istituti privati di diverso ordine e grado, e hanno scelto Spazio Giovani tramite trattativa diretta o gara di appalto, modalità quest'ultima che sta crescendo anche tra gli istituti scolastici per commesse di piccola dimensione.

Questi istituti sono solo una parte di quelli in cui la Cooperativa ha operato; l'attività nelle scuole infatti è spesso sostenuta economicamente dalle amministrazioni comunali e collocata all'interno di progetti che comprendono varie azioni (come gli informagiovani o i progetti giovani) o di servizi interamente dedicati alle scuole (come i servizi di educativa scolastica).

GLI ENTI FINANZIATORI

Gli enti finanziatori attraverso i quali Spazio Giovani, come molti altri enti del privato sociale, riceve risorse per la realizzazione di progetti, non sono numerosi. Sono enti che in modo ricorrente mettono a disposizione i loro fondi attraverso bandi o periodiche aperture di finestre temporali in cui presentare proposte. Il rapporto che si

instaura con questi enti è limitato alla presentazione del progetto e, in caso di finanziamento accordato, alle comunicazioni relative all'avvio dei progetti e alle rendicontazioni. Anche se da alcuni enti Spazio Giovani ha ottenuto sostegno in diverse occasioni, chiaramente ogni progetto ha una storia a sé e non hanno luogo meccanismi di fidelizzazione.

Tra gli aspetti più positivi dei finanziamenti a progetto ci sono:

- il forte impulso che forniscono all'innovazione;
- l'opportunità che offrono di far ricadere i benefici dei progetti realizzati su territori dove la Cooperativa già opera, fornendo di fatto un'integrazione alle risorse delle Amministrazioni Comunali.

Nel 2014 i principali enti finanziatori che hanno sostenuto progetti di Spazio Giovani sono i seguenti (si consideri che l'assegnazione del finanziamento di solito anticipa di diversi mesi la realizzazione del progetto, quindi i progetti realizzati nel 2014 spesso sono stati presentati nel 2013):

- la **Regione Lombardia**, attraverso il bando Famiglia (la gestione è affidata alle ASL), attraverso il bando sulle Politiche Giovanili, attraverso il bando Conciliazione
- la **Fondazione della Comunità di Monza e Brianza**
- la **Fondazione Provinciale della Comunità Comasca**
- la **Fondazione Comunitaria Nord Milano**
- la **Fondazione Cariplo**

LE COOPERATIVE E I CONSORZI

Quando le modalità per l'assegnazione di una commessa richiedono condizioni che rendono preferibile l'aggregazione di più soggetti, allora si può creare la situazione in cui il committente per Spazio Giovani è la Cooperativa o il Consorzio che guida il gruppo.

Nel 2014 questa situazione si è realizzata nei seguenti casi:

- con il **Consorzio Comunità Brianza**, che svolge il ruolo di general contractor nella gestione dei servizi educativi e scolastici di alcuni comuni della Brianza. Questa, che è una delle commesse economicamente più rilevanti di Spazio Giovani, vede realizzarsi un rapporto con il "committente Consorzio" che è quasi esclusivamente di natura amministrativa. Spazio Giovani mantiene invece un contatto più diretto e di natura progettuale/organizzativa con i Comuni che ospitano i servizi e che hanno bandito la gara. La novità del 2014 è che il Consorzio Comunità Brianza è capofila anche in alcuni progetti finanziati in cui collabora anche Spazio Giovani: un progetto con finanziamento europeo FEI, un progetto di orientamento e un servizio di accoglienza dei rifugiati commissionato dalla Prefettura;
- con la **Cooperativa Sociale Meta**, che svolge il ruolo di capofila nelle ATI (Associazione Temporanea di Impresa) che gestiscono gli appalti per i servizi per i giovani a Muggiò e per il servizio educativo scolastico per disabili a Veduggio al Lambro;
- con la **Cooperativa Milagro**, che svolge il ruolo di capofila nelle ATI che gestiscono i progetti di protagonismo giovanile a Melzo e a Gorgonzola.

DIMENSIONE ECONOMICA

LA SITUAZIONE ECONOMICA E PATRIMONIALE

SITUAZIONE ECONOMICA

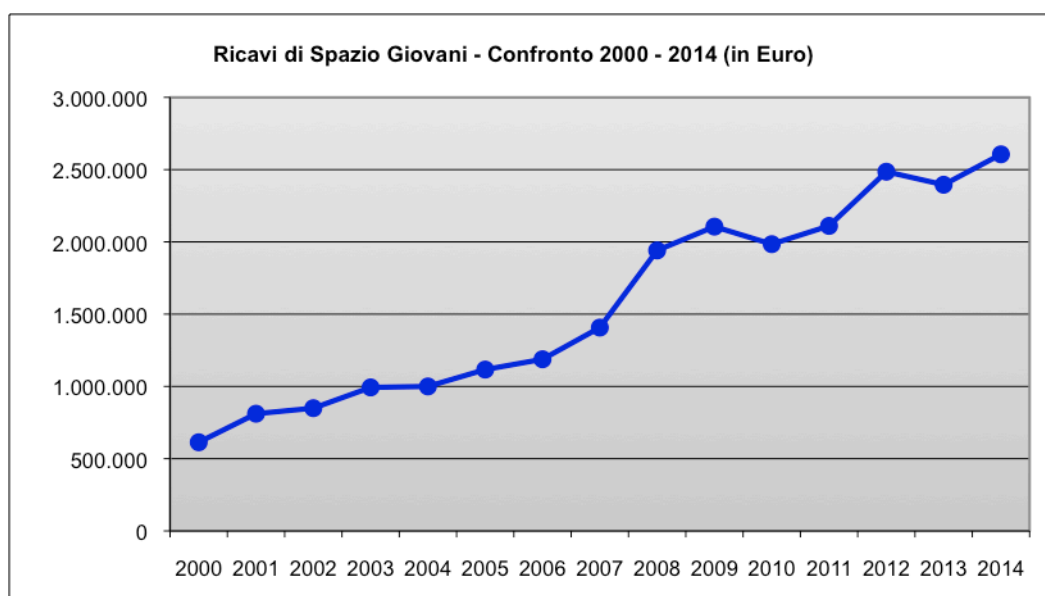

I dati economici di Spazio Giovani nel 2014 contengono queste particolarità:

- dopo il calo del 2013, i ricavi complessivi sono aumentati notevolmente, passando da circa 2 milioni 395 mila euro a 2 milioni 605 mila (+8,79%);
- nel corso dell'anno Spazio Giovani è stata capofila di due Associazioni Temporanee di Impresa per la gestione di due consistenti appalti, quindi ha fatturato anche ricavi che sono stati girati alle altre cooperative dell'Associazione. Queste partite ammontano a circa 359 mila euro e migliorano la percentuale effettiva di incremento dei ricavi al 9,42%;
- la crescita dei ricavi non era prevedibile in questa misura e dipende in buona parte dal rinnovo di diversi appalti di cui Spazio Giovani già era aggiudicataria, in parte da nuove aggiudicazione e in parte dal subentro ad altra cooperativa nella gestione di alcuni servizi dell'appalto gestito dal Consorzio Comunità Brianza;
- la crescita dei ricavi ha influito positivamente sul risultato d'esercizio che da una previsione di grave perdita è passata ad un piccolo utile di circa 14.000 euro. Spazio Giovani ha quindi mantenuto il bilancio in sostanziale equilibrio solo grazie all'aumento del volume dei ricavi e non certo per un incremento di redditività delle sue commesse.

SITUAZIONE PATRIMONIALE

	31/12/2010	31/12/2011	31/12/2012	31/12/2013	31/12/2014
CAPITALE SOCIALE	€ 77.504	€ 80.755	€ 78.505	€ 117.689	€ 118.423
RISERVA LEGALE	€ 52.091	€ 52.091	€ 55.114	€ 38.856	€ 5.261
RISERVA INDIVISIBILE	€ 115.481	€ 33.440	€ 40.191	€ -2	€ 1
RISULTATO D'ESERCIZIO	- € 82.041	€ 10.076	-€ 56.449	-€ 33.595	€ 14.173
PATRIMONIO NETTO	€ 163.035	€ 176.362	€ 117.361	€ 122.948	€ 137.858

La tabella mostra le variazioni intercorse negli ultimi anni nella composizione del patrimonio netto.

Nel 2013 si nota come, a fronte della perdita d'esercizio e dell'azzeramento della riserva indivisibile, il patrimonio sia aumentato grazie all'aumento di capitale votato dall'Assemblea dei Soci il 28 ottobre 2013.

Nel 2014 il patrimonio netto ha beneficiato dell'utile conseguito che è andato a ripristinare minimamente i fondi di riserva.

LA RICLASSIFICAZIONE A VALORE AGGIUNTO DEL CONTO ECONOMICO

RICAVI DIVISI PER PORTATORE DI INTERESSE				
	€	% 2014		% 2013
Comuni	1.350.625,08	51,83	fatturazioni da convenzioni e appalti e contributi per specifici progetti	54,03
Altri enti pubblici	190.513,53	7,31	fatturazioni da convenzioni e appalti, contributi per progetti, agevolazioni	14,03
Scuole	40.678,34	1,56	fatturazioni da contratti e piccoli contributi	1,65
Consorzio Comunità Brianza	825.807,52	31,69	general contractor e fatturazione per servizi	22,75
Fondazioni	110.086,71	4,22	contributi per progetti	4,65
Istituti di credito, assicurazioni	1.812,05	0,07	Interessi attivi	0,08
Privati: committenti, clienti e sponsor	86.317,21	3,31	fatturazioni da contratti, donazioni e sponsorizzazioni	2,80
Totale ricavi	2.605.840,44	100,00		100,00

COSTI ESTERNI				
Forniture di beni e servizi	181.718,02			
Ammortamenti	22.666,42			
Totale costi esterni	204.384,44			

Valore aggiunto lordo	2.401.456,00			
------------------------------	---------------------	--	--	--

GESTIONE STRAORDINARIA				
------------------------	--	--	--	--

Totale gestione straordinaria	14.388,25			
--------------------------------------	------------------	--	--	--

Valore aggiunto netto	2.387.067,75			
------------------------------	---------------------	--	--	--

DISTRIBUZIONE DEL VALORE AGGIUNTO NETTO AI PORTATORI DI INTERESSE				
	€	% 2014		% 2013
Retribuzioni e rimborsi soci lavoratori	1.141.830,15	47,83		55,67
Retribuzioni e rimborsi lavoratori non soci	807.350,72	33,82		27,79
Interessi ai soci per prestito sociale	859,99	0,04		0,09
Impresa (risultato di esercizio)	14.172,71	0,59		-1,53
Cooperazione sociale e terzo settore	17.293,10	0,72	Iscrizioni, quote associative periodiche, contributo di revisione	0,60
Servizi commissionati alla cooperazione sociale e al terzo settore	12.459,04	0,52		0,42
Cooperative sociali in Associazione Temporanea di Impresa	359.272,45	15,05		15,61
Servizi per la comunità	3.000,00	0,13	Eurodesk	0,20
Revisore contabile	2.459,02	0,10		0,11
Istituti di credito	19.123,74	0,80		0,76
Imposte e tasse	9.246,83	0,39		0,28
Totale	2.387.067,75	100,00		100,00

RIFERIMENTI DEL BILANCIO SOCIALE 2014

Redazione

Emanuele Bertipaglia – responsabile del bilancio sociale

Chiuso il 30 giugno 2015

Linee guida e riferimenti normativi

Il presente bilancio sociale è stato redatto ispirandosi liberamente sia ai Principi di Redazione del Bilancio Sociale elaborati dal Gruppo di Studio per il Bilancio Sociale (GBS) del 2001 sia agli Standard Internazionali del GRI (Global Reporting Initiative).

Dal punto di vista normativo i riferimenti sono:

- Decreto attuativo del Ministero della Solidarietà Sociale del 24/01/08 contenente le Linee Guida per la redazione del bilancio sociale da parte delle organizzazioni che esercitano l'impresa sociale
- Delibera della Giunta Regionale della Lombardia n°5536/2007

Discussione e approvazione

Il presente bilancio sociale è stato presentato e condiviso nell'assemblea dei soci del 01/07/2015 che ne ha deliberato l'approvazione.